新京日日新聞
夕刊
八月三十一日

本紙定價 一部五錢 一ケ月壹圓 郵税一ケ月拾五錢
廣告料金 普通一行壹圓五拾錢 特別一行貳圓五拾錢
發行所 新京永樂町四ノ一 新京日日新聞社
電話 編輯局專用（3）三二二五 營業局專用（3）三三〇〇
發行人 十河榮忠
編輯人 松本勇
印刷人 永越內之介

時計 貴金屬
電23・番3-6759
中谷時計店

長江北岸進擊部隊 石婆店を占領す

皇軍の猛進で敵軍大動搖

【霍山卅日發國通】廿五日桃溪鎭、舒城の線より一擧に進擊を開始した我〇〇部隊は廿九日夜左翼の添田、小野舘尾部隊をもつて一擧大別山脈東麓の關門霍山縣城を屠り、右翼黒見、兩角部隊は六安攻略部隊に策應しつゝその南方を神速果敢なる進擊を續け、廿八日朝早くも淠河西岸に進出して六安の退路遮斷の態勢を示し六安頑守の敵をして動搖、敗退の因を作つたが、さらに廿九日記錄的快速をもつて全部隊の淠河渡河を完了するや六安より雪崩をうつて潰走する敵を急追擊滅しつゝ卅日午前十一時六安、舒城街道上の要衝兩平廟に突入これを占領したまた左右兩側部隊の中間地を猛進し廿八日トップを切つて淠河を渡河し、廿九日夜には獨山鎭を席卷した倉林部隊は獨山鎭より俄然北轉して卅日夕南岳廟よりさらに西南廿キロにある敵の重要兵站基地石婆店に肉薄激戰、つひに同地を占領感激の日章旗を揚げた、同部隊のこの急進擊は漢口北部戰線防衛の敵に大動搖を與へ狼狽した敵は同方面の防衛指揮に任じてゐた馮治安に代り光州にゐた于學忠が商城に入り指揮をとることゝなつた

廣濟を猛攻擊

【黄梅卅日發國通】空陸相呼應して敵據點廣濟攻擊に移つた佐野、若松、中野、長谷川、藤村、古賀の各部隊は踏拳をものともせず敗走する敵を急迫し午後六時には敵前線陣地大河舖を一里に望み石山舖、洪家嶺、楓樹嶺の線を確保し敗敵は續々西北方陣地に遁走しつゝあり、藤村〇砲隊は息をもつかせずこれを砲擊中である

長江北岸の戰果擴大

【〇〇にて卅日發國通】六安占領部隊は卅日午後七時頃には除家集（六安西方四里）に迫り、また南岳廟を進發せる今部隊は所在の敵を擊破しつゝ西進を續け卅日午後五時頃より姚李廟（六安西方七里）の攻擊を開始し、獨山鎭を占領せる下村、三谷、益田等の諸部隊は卅日夕刻には錢家店を過ぎ石婆店（獨山鎭西方二里半）を占領、かくて卅日武漢攻擊北岸部隊は轡を並べて進出し戰局は愈々われに有利に展開しつゝあり

馬鞍山の右翼 猛攻開始

【九江卅日發國通】南潯鐵路沿線は敵の生命線馬鞍山をめぐつて連日に亘つて壯烈な攻防戰が展開されつゝあり、同山は敵の廬山抵抗線の左翼に位置し標高百十四米、敵にとつては絶好の防衛陣地でその防備頗る嚴重を極め全山トーチカ化され蔣直系の精鋭でこれを固めてゐる、地勢の不利を顧みず進む皇軍の精鋭は連日連夜戰友の屍を越えて壯烈なる攻擊を敢行、廿九日來市川、荻生等の諸部隊は馬鞍山の右翼據點十里山の猛攻を開始、卅日は終日猛烈な激戰を交へてゐる

馬鞍山方面に 夜を徹して激戰展開

【〇〇卅一日發國通】卅日夜から今曉にかけて全戰線にわたり銃砲聲旺んにして梅田部隊および河合部隊正面の山腹に激戰展開された模樣で、餌暗な山の中腹の各所に卅一日拂曉まで旺んに火が見えた、わが砲兵隊は卅日午後十時頃から市山部隊正面馬鞍山の敵に猛烈なる砲擊を浴せ敵も應戰、その南方十里山方面においても夜を籠めて激戰が展開された

老母店占據

【〇〇卅日發國通】六安に一番乘りした太田部隊は息つく間もなく同城西北に退却した敵を追擊して卅日午前一時より拂曉にかけて六安北側において淠河を敵前渡河、一部は六安西北方約四キロの要衝老母店を占據した、六安にあつた敵は于學忠麾下の百四師で廿七日夜の六安攻擊以來の敵の損害は遺棄死體百五十、捕虜も相當數に上つてゐるが二十八日深更の城内掃蕩に際して包圍され死物狂ひとなつた敵との間に廿九日未明まで激烈な戰鬪が續けられ太田部隊の横田明中尉（兵庫縣揖保郡越部村出身）は壯烈な戰死をとげた

粤漢線を空爆

【香港卅日發國通】卅日當地の報道によれば、卅日午前九時半わが空襲部隊は第一回〇〇機、第二回〇〇機をもつて粤漢線及び韶關、南雄等を空襲した

廬州の民衆三千 反蔣を決議す

日本及び維新政府萬歳を絶叫

【廬州卅一日發國通】廬州民衆反蔣示威大會は卅一日午前十時より紅卍會前廣場に開會、市民約三千名參集し自治委員長方星樵氏司會者となつて反蔣決議を行ひ終つて午後一時より手に〳〵五色旗と日章旗を翳して示威行進に移り、東門及び西門に「絶對反對蔣政權」等十數の標語を掲揚し日本帝國及び維新政府萬歳を絶叫して午後二時散會した

六安退却の敵 毒瓦斯を使用

【〇〇にて卅日發國通】支那側の日本軍毒瓦斯使用の虚構宣傳は執拗に續けられてゐるが事實は全く反對で支那軍は六安退却に際しわが軍に向つてクシャミ性瓦斯を放つた厳然たる事實がある、わが軍は支那軍の毒瓦斯使用は武漢陥落が逼迫するにつれ頻繁に行はれるものと豫想し防毒に萬全を期してゐる

一宇山を攻擊

【九江卅日發國通】星子攻略部隊は廬山東北の一宇山を奪取すべく廿九日來猛烈な進攻を開始し、敵は野砲、迫擊砲の集中砲火をあびせ死力を盡して防戰に努めわが軍また攻擊の手を緩めず果敢なる猛擊を續けてゐる

長江北岸防備の 廣西軍戰意を失ふ

戰線放棄を企圖

【霍山卅日發國通】信ずべき情報によれば、揚子江北岸一帶の防衛に當つてゐる李品仙指揮の廣西軍八ケ師は、上海戰以來常に最激戰の第一線に出されながら敗戰の責任を問責されるのみで戰功を賞せられたことは一度もなく極端な冷遇をうけてをり、中央軍當局のあまりにも露骨な地方軍犠牲政策につひに憤激し全軍一致戰線放棄廣西歸還を揚言し揚子江渡河を企圖したが、南岸戰區の總指揮に當つてゐる陳誠指揮の督戰隊に妨害されてやむなく戰線に止つたもので戰意は全く喪失してゐる廣西軍内に瀰漫するこの反戰熱には李品仙も深く惱み側近者に「自殺して此苦境を脱したい」と洩らしたといはれる

投降將校が語る 支那軍の内情

記者との一問一答

【瑞昌卅日發國通】瑞昌占領以來連日十數名の敗殘兵が投降して來るが、廿八日卓山を守備する秋富部隊に敵の一將校が單身投降して來た、この將校は十二軍廿師の連長（中隊長）修建勳といふ上尉で右足首に貫通銃創をうけ逃げおくれて投降したものである、以下は記者との一問一答である

問 何故逃げなかつたか
答 自分の一ケ中隊は卓山西方二キロで守備を命ぜられたが、去る廿三日午前日本軍と衝突、二時間餘りの中に部隊は支離滅裂となつた最後まで殘つたものは傳令二名だがこれに逃げられ自分は足首に負傷したので歩行の自由を失ひたつた一人になつてしまつた、それから五日間は毎日生茄子、唐辛子等で辛うじて飢を凌いだ
問 どういふ徑路でこゝへ來たか
答 韓復榘が濟南で捕縛されてから山東軍は改編され、自分は十二軍廿師に配屬された、汽車で漢口附近まで運ばれ漢口から船で八月七日こゝに着いた
問 支那軍は逃亡を防ぐためにどういふことをしてゐるか
答 逃亡を防ぐため毎日兵を集めて日本軍に投降すれば必ず殺されるといふことを訓辭してゐる、毎日の訓辭はこればかりである
問 逃亡者は相當あるか
答 半數以上は逃亡してしまつた、自分の勝鯨は初め千五、六百名あつたがこゝまでに六百名に減つてしまつた、それも日本軍の猛擊で三分の二は殺され二百名程殘つた、皆バラバラになつてしまつた
問 日本軍に勝てると思つたか
答 全然勝目はない
問 勝目がないと判つてゐながら何時までも蔣介石に服從してゐるのか
答 心から信頼してゐるのではない、逃げれば殺されるので恐しいからである
問 督戰隊はどの位居るか
答 一箇師に一箇中隊ゐる
問 お偉方達はどうして督戰隊に對しビクビクしてゐるのか
答 督戰隊と射ち合ふより逃亡するのが早道だから皆逃げ出すことの方を先に考へてゐる 全く戰ふ氣力がない
問 何が一番恐しいか
答 日本の飛行機である、爆擊と機關銃の掃射は實に恐しい、炊事の煙が揚れば日本の飛行機に發見されるから晝間は絶對に炊事出來ない、夜後方から麵を炊いてもつて來て異れるが二、三日も食べない日がよくある
問 漢口の樣子はどうか
答 僅か一日しか居なかつたのでよく判らないが商賣してゐるのは小賣商人ばかりだと聞いてゐる
問 將來の希望はどうか
答 濟南は最近賑かになつてゐると聞いてゐる、郷里には妻と五才になる男の子とがゐるが早く歸りたい、鄕里は土匪に襲はれてしまつた、三日程前南京に維新政府が出來たと聞いたが本當か、日本と戰爭するなんか愚の骨頂だ、日本と提携し新政府の下で働きたいと思ふ

横山藤政少佐 壯烈な戰死

【湖漢城卅一日發國通】卅一日午前一時四十分頃敵の大部隊が孔村高地の飯野部隊の第一線に逆襲、迫擊砲、機關銃をもつて猛擊し來つたが激戰二時間の後横山部隊に擊退された、この戰鬪において同部隊の先頭に立つて指揮してゐた横山藤政少佐は胸部に貫通銃創を蒙り壯烈な戰死を遂げた

豫備役編入

【東京國通】河村恭輔中將以下左の諸將星は卅日附を以て豫備役仰付けられた旨卅一日官報を以て發表された

陸軍中將 河村 恭輔
陸軍少將 高橋 良
同 片桐 護郎
同 芹川 透
陸軍主計少將 稻葉 章
陸軍軍醫少將 河西 郡三
陸軍獸醫少將 益尾 巖
豫備役仰付けらる（各通）

滿伊歷史的交驩 準備全くなる！

六日朝憧れのナポリ上陸

【東京國通】友邦伊太利ナポリへの到着を約一週間後に控へた滿洲國使節は卅日正午にはアデン、スエズ間の中間を航行中であり一日早朝スエズ着の豫定である印度洋における恩ひがけない好天候に惠まれた照國丸は豫定より一日早く五日朝ナポリに入港出來ることになつたが、卅日ローマ滿洲國公使よりの來電によればイタリー政府は既にわが使節團を六日ナポリ着の豫定にて緊民的歡迎のプログラムを編成しナポリにおけるホテルその他の歡迎準備も萬端整ひ遠來の國賓を迎へることになつてゐるから豫定通り六日朝入港ありたしと報告し來つたよつて韓團長は友邦の好意に報いるため特に照國丸船長と交渉快諾を得て五日夜ナポリに入港することになつた、かくて翌六日朝協和會服に威儀を正した韓團長以下全團員はイタリー外務次官及びファシスト黨員の出迎へ裡に堂々上陸盟邦イタリー國土に歷史的第一步を印することになつた

全滿記者聯盟 使節團に激勵電

全滿記者聯盟は去る廿九日新京に於て開催せる大會席上、目下訪歐の途にある滿洲國訪歐經濟修好使節團一行に對し聯盟の名において激勵方を決議したが、卅日照國丸船中の韓團長宛左の如く打電した

全滿記者聯盟は第三回大會の決議に依り遙かに貴使節團御一行の御健康を祝し、御使命御達成の遺憾なきを祈念す

日滿商事株式會社
本店・新京

人事往來

着京
▲森川德二郎氏（會社員）三十日來京ヤマトホテル
▲岡健夫氏（同）同
▲尾形治二氏（商業）同
▲久保田懇氏（會社員）同
▲矢野壽隆氏（林業公司）國都ホテル
▲宮地義芳氏（會社員）同
▲原田和朗氏（南滿鑛業）同
▲栗本秀顯氏（牡丹江副領事）同
▲古川仁右衛門氏（請負業）同
▲小原久男氏（商業）國華ホテル
▲馬場稔氏（會社員）同
▲竹野良男氏（商業）同
▲高島議一氏（經濟聯盟理事）滿蒙ホテル
▲深川實氏（教授）同
▲澤誠二氏（辯護士）同
▲橋本龍一氏（會社員）同
▲關野竹四郎氏（同）中央ホテル
▲小川理氏（官吏）同
▲三谷吉之助氏（滿鐵社員）富士屋旅館
▲山中祥造氏（請負業）同
▲中村晋利氏（商業）同
▲小原亮吉郎氏（會社員）同
▲長野精一氏（商業）同
▲尾崎昇治郎氏（滿鐵社員）同
▲徳田信吉氏（會社員）同
▲板橋順吉氏（同）同
▲山岸明氏（滿洲石油）同
▲設樂貞三氏（會社員）同
▲石田親城氏（同）同
▲守屋逸男氏（同）同
▲飯野伯軍郎氏（會社員）向陽ホテル
▲吉屋克正氏（官吏）同
▲井上德太郎氏（會社員）同
▲山門搏氏（同）同
▲清水正男氏（官吏）同
▲增田昇守氏（會社員）三十一日來京ヤマトホテル
▲勝野太氏（同）同
▲平濱次氏（日本電業）國都ホテル
▲川戸愛雄氏（會社員）同

出發
▲相生常三郎氏 卅日大連へ
▲太原要氏 同
▲古城鳳秀氏 同
▲瀧谷善一氏 哈市へ
▲諫藤常三郎氏 同
▲西村芳彦氏 奉天へ
▲佐々間章氏 同
▲井上定弘氏 チチハルへ
▲淺羽職氏 ハルビンへ
▲大内治朗氏 奉天へ
▲本多喜久衛氏 同
▲小玉末松氏 大連へ
▲宇木甫氏 同
▲長井秀夫氏 奉天へ
▲黒木八五郎氏 同
▲三谷吉之助氏 朝陽川へ
▲水治金二郎氏 奉天へ
▲岩川義一氏 同
▲山本實氏 同
▲小林清太郎氏 大連へ
▲加藤長十郎氏 哈市へ
▲小池藤太郎氏 同
▲村尾重孝氏 同
▲山本酒造三郎氏 奉天へ
▲石井久男氏 朝鮮へ
▲西原秀雄氏 延吉へ
▲薄守次氏 大連へ
▲井倉勇氏 安東へ
▲佐藤雄次氏 佳木斯へ
▲西尾優氏 同
▲峰八十一氏 奉天へ
▲圓尾明男氏 同
▲圓座俊平氏 同

その日〳〵

□廬州の民衆三千反蔣を決議
□百餘州四億の民反蔣決議の前提
□漢口軍事委員會も奥地移轉準備、地方政權へ轉落の一步を辿る蔣政權
□民間機の作戰地飛翔は豫告されたしと注意、今一步進めて飛行中止は如何
□內、鮮、滿官吏の交流は職翼にも及ぼす、この次に伸びるは新支那であらねばならぬ
□內地販賣禁止から銀狐の値下り、ゴザーヤス階級の微笑んでゐる顏が見えるやう

新秋の装ひに 三中井の優良品

流行ショール發表會
銀河の冴え・楷稠の葉くづれ・爽やかなそれ秋り新感覺をこゝに集めて…………
シユホン縮取・シユホンプリントを主體としてウール加工品・レヨナシト等々新品の登場…………

優良毛皮新着品賣出し
銀狐・白狐・青狐・紅狐・リス・等豐富品揃

キユーピー印
優良國產毛糸賣出し
先品薄を見越して逸早く手配いたしました弊店は幸ひ今回に限り優秀な純毛品のみが入荷いたしました。お早く御買求め下さいますやう御奬めいたします

二階……特選會 新柄銘仙 …… 五大產地
荷入富豐々數の作信自ふ競に秋涼爽……氣意の國報飾服……新秋に贈る

特選 優良毛布賣出し
近づく秋冷に備へて毛布の新入荷第一線の將士にも毛布を送りませう……三階

三中井

欲しい銀狐が安く買へますよ
內地販賣禁止の影響から
業者の濫賣續出

秋風が立ちそめて滿洲はもうすぐ冬だ、そろ〳〵毛皮の品定めが話にのぼるが物價高騰の線に沿つて毛皮も前年より一割五分高を示してゐるのに、女性の魅力銀狐のみが內地販賣禁止の影響を受けて下落を辿るといふ變つた狀態になつた、即ち非常時局下商工省の輸出振興策による販賣禁止の報に大連方面の內地販賣を目的として居た手持筋は俄然動搖し遂には某手持筋は近く約七百枚の銀狐を競賣するといふ報でこれらのものがどつと國都にも流込まうといふもの、其爲現在二百圓より五百五十圓までの銀狐の相場も狂つて來るといふ譯、但しこの現象は銀狐のみで他の毛皮は全部高騰の一路を步んでまだ〳〵上る見込で殊にかわうそ、らつこ、貂、てん等はぐつと上るといふこと、現在の新京に於ける價格を聞いてみると赤狐が滿洲產で廿圓から六十圓、カムチャツカ產で九十圓以上、てんが七十圓から二百圓、らつこが外套用の大きなもので一枚五百五十圓から九百圓まで、とんび用の小さなもので三百五十圓から六百圓まで、アストラカンは安いもので十五圓といふものもあるが、先づ三十五圓から五十圓まで、小さな所では兎が一匹一圓五十錢から二圓五十錢、りすが一匹滿洲產三圓八十錢、カムチャツカ產四圓五十錢といふ所が相場である

西五馬路小火

三十日午後七時四十分頃市內西五馬路料理店丸吉樓より出火大事に至らんとしたが、長春大街消防署出動煙突及附近の一部を燒失八時五分鎭火した、原因は煙突の過熱によるものであつた

苦力厭世自殺

三十一日午前五時頃市內新市場北門前の電線桿に細紐を以て縊死せる苦力風の男を通行人が發見届出により所轄四道街署より姜警尉が檢證したがこの男は奉天省綏中縣生れ、新市場門牌十二號居住洋車夫張鴻賓（三一）で最近病弱に加へて生活に窮し厭世自殺したものと判明した

國都の總人口 三六一、九七八人
七月末現在（首都警察調べ）

首都警察廳が調査した管下の七月末現在戶數は七萬三千四百九十三戶、人口は男二十一萬五千七百五十五人、女十四萬六千二百二十三名、合計卅六萬一千九百七十八人で前月に比し戶數は二千二百九十六戶、人口は三千百五十人のいづれも增加を示し躍進を物語つてゐる、その內譯は左の通りである

▲戶數

滿洲人	（五〇、九五二戶）
滿漢族	五〇、四八四戶
蒙族	九二戶
回族	三七六戶
日本人	（二一、九一五戶）
內地人	二〇、一一一戶
半島人	一、七九六戶
その他	八戶
歐米人	二三戶
無國籍	三一六戶

▲人口

滿洲人		（二七七、八七八人）
滿漢族	男	一六七、〇四六人
	女	一〇六、八四五人
蒙族	男	二三七人
	女	一五六人
回族	男	一、三三二人
	女	一、二六二人
日本人		（八三、二四七人）
內地人	男	四〇、五九七人
	女	三三、八三四人
半島人	男	五、一一五人
	女	三、六四七人
その他	男	二六人
	女	二八人
歐米人	男	五二人
	女	二二人
無國籍	男	四〇九人
	女	三七〇人

皆川新總務部長 職員に挨拶

京城に出張中であつた民生部敎育司長より協和會總務部長に就任した皆川豐治氏は二十九日午後二時着「あじあ」で歸京したが三十一日午後一時協和會總務部長として初登廳、中央本部職員全部を部長室に集合せしめ新任挨拶を爲し午後二時より記者團と共同會見した【寫眞は皆川總務部長の新任挨拶】

滿人風呂も値上

物價の昂騰に市內の滿人風呂屋にも波及して來た、中央通長通路、寬城子、和順各警察署管下新京澡塘同業公會では過般風呂賃の一齊値上げを決議八月六日付を以て四道街警察署に右値上げ決議の認可願を提出した、これによると從來一人風呂一等廿錢、二等十八錢、三等十六錢これに準じて共同風呂、流し、修脚等いづれも四錢乃至二錢の値上げとなつてゐるものである、同署保安係では以來關係各署に對し意見を徵し審議の結果妥當と認め本廳保安科に書類を送付した、大體願出通り認可されると見られてゐる、尙問題として殘されてゐるものに舊附屬地の業者がある、即ち舊附屬地風呂屋は一人風呂四十錢、共同風呂一等廿錢、二等十六錢、流し二十錢、修脚四十錢と倍額の特殊料金を徵收してゐるものでこの差額をどうするかと言ふにあるが施設等に於て城內方面よりも完備されてゐると言ふところから特殊料金をこのまゝ認める意向である

藝妓と心中

卅日午前十時頃奉天市內住吉町舊身上旅館二階六號に止宿中の男女二人連れが多量の劇藥を嚥下心中を企てゝゐるのを女中が發見届け出により大和署司法係員が檢視したが男は絕命、女は手當の結果漸く一命を取り止めた、取調べの結果、男は長崎縣生れ山崎精一（二五）と女は市內柳町一富士方藝妓廣海こと折出はるみ（二五）と云ひ男の失業に同情して心中を企てたもの

青年學校の敎練査閱豫行

前週來滿動員で入學出席の督勵に當つてゐる青年學校に於ては新入學生百餘名に達し出席率又非常の向上を示しつゝあるが今回敎務部の指令に依り左の通り敎練査閱豫行を行ふ

（一）九月一日午前五時半集合（商業學校）（二）國旗掲揚式（三）敎練（四）閱兵分列（五）講評（七時半終了豫定）

生徒は漏れなく出席するやう又各箇所屆傭主各位の參觀を希望してゐる

署員に合氣武術

心身の鍛錬と犯人逮捕には非常に効果的であると既に憲兵訓練所に於ては正科として採用されてゐる合氣武術の妙技を警察官にも修得せしめやうと首都警察廳に於ては管下警察官に對し毎朝點檢修了後敎師富木囑託指導下に練習を開始することゝなり、目下本廳敎養股に於て日割等具體的方法について計劃九月より實施することゝなつた

北鮮線不通の爲 朝開線經由運轉

北鮮線各地は數日來の水害のため不通となり當分回復の見込立たず鐵道總局では一般旅客の便をはかるため卅日より新京、羅津間二〇一、二〇二新京、清津間二〇三、二〇四、新京、圖們間二〇五、二〇六の各列車を朝開線經由運轉することに決定これがため京圖線並に圖佳線は一部ダイヤを變更した

軍犬訓練競技會 新京準備打合會

滿洲軍用犬協會主催全滿軍用犬訓練競技大會は九月廿三日二十四日兩日新京に於て開催されることに決定したが、新京支部ではこれが準備打合せのため一日午後六時から中央通國都グリルで緊急幹事會を開き種々具體案につき協議することになつた

首警學科試驗

首都警察廳敎養股に於ては管下警察官の素質向上について鋭意努めつゝあるが、過般總監の管下各署警察巡閱の成績から鑑みて一段と職員に自學自習の必要を感ぜられてゐたもので爾來これが奬勵につとめその結果をテストする意味に於て來る九月六日、七日の兩日午前八時より本廳講堂及各署に於て警尉補以下に學科試驗を實施することゝなつた尙右學科試驗の結果によりさらに第二段の對策を考究素質の向上期して完璧の警察陣完成に邁進せんとするものである

割烹 豐樂路 木蘭莊 電②二六三六

長期蟄居に備へて もう一度大掃除
冬期衛生陣の完璧を期す

爽涼の秋、大陸には早くも滿目氷結の世界がしのびやかに押し寄せつゝあるが幾旬の後に訪れる長期蟄居生活に備へ冬期衛生陣の完璧を期し首都警察廳及特別市公署協力の下に秋季の定期大掃除を全市に亘つて來る十七日より行ふことゝなつた、清潔方法の施行標準及檢査日割區域は左の通りである

清潔方法の施行は左記標準に據り施行すべし

（1）清潔方法を施行するには雨天は勿論曇天の日を避くること

（2）住居及物置等に在る家具其の他の移動し得べき什器は全部屋外交通の妨と爲らざる場所に搬出し家屋の內外什器等を掃除すること

（3）倉庫內に格納せる多量の物品は之を屋外に搬出するに及ばずと雖も戶を開放し通風採光を圖り掃除すること

（4）天井裏又は床上にして其の內部に出入し得べき構造の家屋に在りては天井裏又は床下をも掃除すること

（5）疊、敷物、寢具、衣類等は三時間以上日光に曝すこと　但し日光の爲褪色の虞あるものは室內大氣中にて乾燥せしむるも妨なし

（6）水溜桶、井戶、日常食料品置場、廚房、浴室、煙突、穴倉、地下室、塵芥箱、塵芥溜、下水溝、下水溜、廁圊其の他不潔に渉る箇所は特に丁寧に掃除し破損の箇所は之を修理すること

（7）家屋、物置等を掃除したる後は通風採光を圖ること

（8）邸宅內卑濕の場所は土砂、石炭灰又は木炭を敷き其の乾燥を圖ること

（9）塵芥其の他の汚物は火災の虞なき場所に於て燒却するか又は容器に納め若は散亂せざる樣集積し運搬に便にして交通の妨害とならざる場所に置くこと

（10）現に使用する井戶は浚渫すること

（11）家宅周圍及近接道路の雜草を除去すること

檢査日割區域

▲九月二十六日　順天署—明倫街、崇智路、和順署—和順公園、拉拉屯、甕子洞、寬城子署—北五條通、北十條通、商埠、老家溝子

▲九月二十七日　順天署—白菊町、興安通、和順署—順東路、民豐路、腰站、寬城子署—韓家店、散步關、寶家營子

▲九月二十八日　順天署—清和街、東朝陽路、和順署—樂土街、何家屯、靠邊拵、寬城子署—寬城子街、軍用路、老西高堡

▲九月二十九日　順天署—同治街、義和路、八島通、中央通署—朝日通、富士町、長通路署—北大街、東三道街、東二道街

▲九月三十日　中央通署—日本橋通、驛前、長通路署—直轄、平康里、東三馬路、四道街署—直轄、自强街、豐樂路

▲十月一日　中央通署—桔梗町、西二條通、西公園、長通路署—東大橋、興運路、東新京驛前、四道街署—九聖祠、新市場、西三馬路、

▲十月三日　中央通署—東二條通、大和通、東五條通、長通路署—東四道街、東安屯、四道街署—大同公園、大新開路、南嶺

▲十月四日　長通路署—八里堡、楊家店、金錢堡、四道街署—雙德店、三家子、黑嘴子（但し雨天順延）

門專科兒小 古野醫院 電3-5243 新京七馬路 神社裏南角 八島通

西公園の入園料 來年から廢止
大同公園を市の中央公園に

野外大音樂堂完成し、正式競技用長水路プール竣工した大同公園は最近に至り急速に內容を充實せしめて來たが、更に來年よりは七十萬圓の豫算で市民體育館も愈よ着工されることとなり、軟式庭球コートも二面增加して全部で四面とすることとなつてゐるので大同公園は市民のスポーツセンターとなる譯であるが、市公署では南進する國都の自然的趨勢に伴つて大同公園を實際上の中央公園とすべく內部に大改造を加へ諸施設の充實を計ることとなつた、尙西公園は大同公園に市民が集中する樣になれば長年懸案となつてゐた入場料も廢止する筈で來年頃から實現されるものとみられてゐる

警察副總監に 田村仙定氏を起用

首都警察廳副總監關口保氏は近く正式に蒙疆政府に轉出することゝなりその後任として總務廳參事官田村仙定氏が拔擢され、三十一日附左の如く發令された

警察副總監 關口保
休職を命ず
總務廳參事官兼大同學院敎授 田村仙定
任治安部理事官兼首都警察廳理事官 敍薦任二等
警察副總監代理を命ず
【寫眞は田村氏】

略歷　東京市、明治三十四年生れ、昭和三年東京帝大法科を卒業し、滿鐵に入り、昭和六年關東軍特務部行政科員を兼務し、大同元年滿洲國法制參事官となり同十月法制學研究の爲歐米に出張を命ぜらる、歸京後康德五年四月二十一日大同學院敎授を兼務現在に至る

國策講演會 第二講は二日
修養團蓮沼氏が擔當

非常時に處する國民の認識と覺悟を新にする目的のもとに滿鐵新京支社福祉係主催本社後援にて開催に決した『國策講演會』は三十日東大敎授蠟山政道氏を迎へ第一講を開講國都人士一千餘名の聽衆を得て未曾有の盛況裡に終了したが第二講は修養團主幹蓮沼門三氏を迎へ九月二日午後八時から新京西廣場滿鐵倶樂部で開催することになつた

同氏は明治十五年舊正月四日福島縣耶麻郡相川村に呱々の聲をあげ長ずるに及び青山師範に入學在學中社會の風潮を慨嘆し國家を盛んにするには國民精神を剛健にし七千萬總親和總努力の善風を作興せねばならぬことを痛感し流汗鍛錬同胞相愛の二大主義に基き同志相提携して各自の修養をはかり社會の風敎を改め皇國の進運に貢獻せんことを念願して同志を糾合大いに氣風の改善運動を起し辛苦後憂國の至情止み難く徒手空拳の一書生の身をもつて愛汗の同志を求め懇請苦闘數年故東京高等工業學校長手島精一氏、故森村男爵現顧問澁澤子爵其他先輩の後援と熱心なる同志の共鳴聲援により遂に正團員三十萬、各支部を合せ百萬の團員を有する修養團を創設するに至つた人格高潔熱烈なる闘士の一人であるが、國家益々多事多端の折同氏の講演は我々日常生活に示唆するところ多かるべく期待をかけられてゐる

溝の清掃は
銀座新道が最も惡い

中央通署衛生係では飲食物一齊檢査の詳細な檢討を終つて今度は衛生隊と共同して市內各所の清掃淨化にと乘出すことゝなつた、先づ手初めに道路兩側の溝の家屋入口に當る部分を板又はコンクリートで覆つてある下部に眼を付けた即ち同所には塵埃がたまり切つて一寸雨が降るともう流れが止まる上に衛生上にも棄ておかれぬと各自宅の前の掃除を近く一齊に行はしめることになつたが、この狀態は銀座新道方面が最も甚だしい模樣で板は勿論コンクリートも一度取除けて徹底的に掃除させる方針である

松岡總裁來京

松岡滿鐵總裁は夫人令孃八辻秘書役を同伴三十一日午前八時十分の列車で來京直ちに理事公館に入つた、一兩日滯在軍關係、鮎川滿業總裁、滿洲國首腦部等と懇談する筈

河東、栖原兩敎授 視察のため來滿

わが國造船界の權威九州帝大敎授海軍造船中將河東卓四郎氏は同校敎授栖原豐太郎氏と同道卅一日入港の吉林丸で來連した、河東敎授は一兩日中旅大視察の上、二日天津丸で北京に赴き承德、奉天、新京哈爾濱を歷訪造船關係事業並に燃料關係を視察する筈

牧野修養團理事

修養團牧野理事は三十一日午後四時着列車で來京松屋旅館に投宿一日午後三時から關東軍倉庫本部、午後七時から大同學院、二日午前八時から工鑛技術員養成所等で講演をなすことになつた

州廳始政記念日

九月一日關東州廳始政記念日にあたり關東局では業を休み午前九時から西公園內運動場に於て職員家族の體育會を催すことになつた

二科展入選發表

【東京國通】在野展の雄第二十五回二科展は三十日午後入選發表を行つた、搬入總數は繪畫三千七百十四點、彫刻百八十三點で、入選は繪畫三百八十四點、彫刻十六點、うち新入選は繪畫九十六點、彫刻五點、嚴選の割合に新人の躍倒的進出が目立つてゐる、入選變り種としては麴町警察署巡査の西村一三氏が「お巡りさんと迷子」を描いて初入選又青島海陽路に住むワグナーといふドイツ婦人の支那大陸の繪等がある

あすの野球

撫順對滿洲國（午後四時半西公園球場）（入場料五十錢）

あす（二日）

▲張鼓峰大捷展、公會堂
▲撫順對滿洲國野球、午後四時半西公園球場

今晩の主なる放送

▲七・三〇國民歌謠（東京）
▲七・四〇講演（東京）
▲八・〇〇前線將士に送る夕「郷土便り」（東京）東京の子供から外又各所より

東京大歌舞伎 中村吉右衛門一座
待望久しき國寶的名演劇
愛國の血を湧かしむる豪華無双の名狂言
▼狂言名題▲
一、清正誠忠錄
二、かされ物語
三、梶原平三譽石切
四、松浦の太鼓
五、神田祭
劃期的空前の大顏振れ！
中村吉右衛門　市川九藏　中村吉之丞　市川團之助　中村又五郎　澤村田之助　中村時藏　外百數十名
清元宗家 梅吉師 梅壽太夫（特別出演）

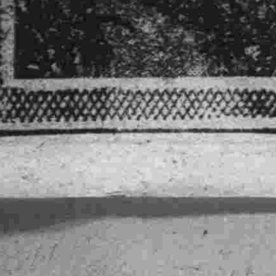

近日來演

開店 八月廿九日
新築開店披露 弊店事
閑靜にして瀟洒な待合として開店以來皆樣から多大なる御利用御引立を頂きまして厚く御禮申上ます、これまで部屋が少し挾いとの御注告を頂く向きもありましたので此度室の內外に改裝を施しますと共に各室とも綴り御遊び頂へるやうに擴張いたしました何卒倍舊御引立の程御願申上ます
富士町三丁目 待合 おきた 電③六三七四番

ふとん御仕立所
わた打直し、ミシン加工、わた寢具類
東一條通り五 稻荷神社隣
近江屋 磯谷商店 電話3 五二〇三番

女接待係募集（但し內地人に限る）
御希望の方は履歷書御持參にて事務所迄お出で下さい
帝都キネマ

電話高價に買ます
電話（3）六二六七番

女事務員招聘
年齡 二十歲より二十五歲迄
右女學校卒業事務に經驗あるもの、市內に保證人を要す
希望者は午前十一時迄履歷書携帶面談相成度
國務院內 明文社 電話（2）二二一一—二五七

店員募集
一、女子店員 記帳係 高女卒業程度 一名
一、男子店員 運動に趣味を有する者 一名
一、小店員 二、三名
右希望者は自筆履歷書携帶本人來談保證人要二名
東京イシイ・カシマヤ 大阪 水野代理店
運動具と服裝の店 三協 電3 六七三二番

署式外裝付 日本刀 金五十五圓也
刀劍無料鑑定外裝、研磨、白鞘
新京室町二丁目二番地
長船刀劍店 電3 二二九三 振替 新京 二一一六

謹告
九月一日 棚卸勘定に付き休業致します
九月二日 定休日
新京 寶山 電話② 五〇一一 五〇一二 五〇一三 五〇一四 五〇一五

「風の中の子供」「五人の斥候兵」
國際映畫コンクール推賞

【東京國通】日本映畫の世界進出を目指して去る八日からイタリーのヴェニスで開催された本年度國際映畫コンクールに參加した外務省推薦の日本映畫作品は廿日間に亘る讀映審査の結果何れも非常な好評を博したが、中でも清水宏監督の松竹作品「風の中の子供」(フランス語版)と田坂具隆監督の日活作品「五人の斥候兵」(ドイツ語版)の兩作品は審査委員會の全會一致によつて推賞され全歐洲諸國の映畫劇場で上映されることに決定した旨卅日コンクールの日本代表佐藤邁造氏より外務省文化事業部に公電が到着した、それによると同コンクールは世界諸國の代表映畫數百作品を晝夜連續で競映して各國代表が審査に當つたものであるが、前記の日本二作品は何れも各審査員を感激させ引張り凧の態で遂に歐洲諸國の各映畫劇場から公開上映の申込が殺到したものである

粒揃ひの作品編成
新興東京九月陣

八月を秋のシーズン前哨線として大作で押切つた新興東京は、愈々九月秋の本舞臺に備へて粒揃ひの逸作を準備中だつたが、堂々そのラインナップは左の如く編成されるに至つた

▽「歌姉懺悔」原作竹田敏彦、脚色村上徳三郎、監督久松靜兒、逢初、立松、新田主演、傷病勇士をいたわれをテーマとしたメロドラマで作品中心主義の現はれを示し、名作「愛國行進曲」を凌駕した傑作映畫である

▽名曲「夜の調べ」映畫化「乙女ごころ」脚本陶山密、監督伊奈精一、眞山、立松、高野主演、ダノーの名曲「夜の調べ」をテーマソングとして、純情の乙女ごころをある湖畔に描く香り高き抒詩篇である

▽「最後の審判」原作狹間祐行、脚色畑本秋一、監督青山三郎、逢初、立松主演、河津特別出演、人の世の餘りにも殘酷なる運命を描いた往年の名作を更に事變下における人間味の暖かさを加へて近代化されたヒット映畫

▽「親なればこそ」脚本小出英男、監督沼波功雄、主演眞山、山口、新田、肉親愛の微笑しさをぐんぐん突込んで描く―これは大人の見る日本映畫

哈市に國立音樂學校
設立運動起る

哈爾濱第一、第二兩音樂學校ならびに哈爾濱交響管絃樂團を統合し國立音樂學校創立の運動が漸次有力化して來た、この運動は最初ユダヤ系第一音樂學校單獨ものとして提唱されたものであるが、民族協和の建國の理想に準據して白系露人系の第二音樂學校ならびに哈爾濱交響管絃樂團をも包含、滿洲文化の水準昂揚に資すべく國立とたさんとするに各方面の意見の一致を見たので近く關係當局に猛運動が行はれる筈である

城山医院
産婦人科
蓬萊町一丁目
電話③3180

▽叫ぶ野武士△ 新興京都作品、八尋不二のシナリオを牛原虚彦監督が演出した野心作で、關ケ原の合戰直前に時代をとり、精悍な野武士の一群を描いたスペクタクルな異色篇で、入友禮太郎、月田一郎、岡友和歌子、高山弘子等が主演する、年序の時代劇としては「南風薩摩歌」に次ぐ待望篇である、銀座キネマ三日封切

サボテン

モンテカルロの石上喜御代孃の妹の節子さんが姉さんの後を追つてモンテに登場、御用のある方は「姉さんの方」「妹さんの方」と一々斷らなければならないことになつた▼節子さんは姉さんと同じく東京は銀座ホールの人氣者であつた子で背は一寸姉さんより低いが顔はもうそつとあどけなくした可愛い子である▼カウンターの所で兩人仲良く豆をつまみながらお話、すんでから席に歸る時姉さんがハンドバッグから紙を取出して殘つた豆を包んで妹に渡してやつてゐる仲の良さ▼えらいのんびりしてゐるねと言つたら「だつて兩人ともさつぱりお客が無く席に殘つてゐるんですもの、きまりが惡いわ」との返事、お客さん達よ、こんなよい姉妹を殘すなんていふテは無いですよ

雜音

日活の「路傍の石」が廿日新京で試寫された、時間の都合で第一部だけしか見られなかつたので、詳細については一般封切(新キネ九月二十二日頃の豫定)の際に讓ることにするが、僅かに殘された多摩川の良き機構の下に生れた優秀作として恐らく今年の日本映畫中の最高位に置かれるものであらう▼企畫は日活と文部省との協同になるもの、教化映畫として製作に際して文部省の意向がどの程度にまで働いてゐるかは暫く別として、結果から見てこれは優れた成果を見せてゐる▼お役所もの〻臭味がなくある押しつけがましさがなく映畫的價値としても充分に優れてゐること、田坂具隆監督の眞面目な態度と共に今後のこの種映畫企畫への大きな示唆を投ずるものであらう▼片山明彦、瀧花久子の好演技などもあり、國策映畫またかくありたしと思はせる▼なほ序でに希望しておくが滿映の試寫映畫の選擇は今後愼重に行つて貰ひたい、下らぬものはやらぬ方が得策かと思はれる、し、折角招待されて「フキルム」を發送して仕舞つた」も甚だ迷惑、この方面との連絡を緊密を期せられたし

木曜 閏九 丙申 舊七月 友引 八 建 一 産宿 日日
東京・本郷・神誠館

●一白の人 待ちに待ちたる甘露の日和何事も進みて吉 庚と甲と壬が吉
●二黒の人 行く所可ならざるなし旅行開業何れも大吉 丁と乾と巽が吉
●三碧の人 行樂神詣は可なれども新規事業は愼むべし 丙と丁と艮が吉
●四緑の人 他人の言に動かさるゝ時は失敗を見るべし 壬と丙と丁が吉
●五黄の人 驕りを戒め人言を尊重すれば吉日たるべし 丙と壬と乾が吉
●六白の人 少しの障りは打ち開きつゝ進み進みて吉し 丙と丁と甲が吉
●七赤の人 信用を重んじ秩序を亂さぬ樣にすれば吉日 丙と丁と壬が吉
●八白の人 此の所勇氣を出して進むのが有利たるべし 丙と乾と壬が吉
●九紫の人 思慮大切に妄りに人の誘ひに乘るべからず 丙と北と坤が吉

一日封切公開 ニュース
颯爽新人川浪良太郎華星的登場！
菩薩の眉

川浪良太郎 入社第一回主演
助演 久松三津枝・堀正夫 白河富士子・山路義人 劍星
腕と度胸と男ッ振り!!三拍子揃つた張り子の卯之吉と呼ばれる町のやくざが一宿一飯仁義から一度洗つた堅氣から再びやくざ渡世に身を投じて親分の仇を討つ颯爽たる仁俠篇!!
演出 大曾根辰夫
脚本 中野龍三郎
撮影 森尾鐵郎
京都特作品
正午まで 五十錢
普通料金階下 六十錢
平日正午 日曜十一時 開映
長春座

松竹大船音樂哀傷詩篇

友情を盗む勿れ
大船ハッラ三人娘の競演
東山光子、槇芙佐子、三浦光子
佐分利信 突貫小僧 阿部正三郎 出演 岡村文子 小林十九二
處女のみのもつ淡い感傷と甘い夢と樂しい感激を綴る名篇「螢の光」の姉妹篇!!
宗本英男監督

水戸黄門漫遊記
一日封切
喜劇の神様 齊藤寅次郎演出

東宝
横山エンタツ
花菱アチヤコ
柳家金語樓
德川夢聲
高勢實乘 江戸川蘭子 澁谷正代 若原春江 山根壽子
森野鍛冶哉 深見泰三 大崎時一郎
此の映畫は一家總出で面白く御覧遊ばせ……

『愛すべききわしの偽物はなかなか人氣であるワイ』
にせものあり注意
德川夢聲(まぎれもなき水戸黄門)
阿茶吉女房おつゆ 江戸川蘭子
女賊お銀 澁谷正代
全日本の喜劇がコッチャにつ集て出來上つた傑作中の傑作
将軍の孫
特別興行なれど
料金 普通 六〇錢
正午迄の入場者 正午以後の入場者 八五錢
南部キネマ

滿洲米穀會社 十月末迄に設立

國內米穀の收買、配給統制

去る廿二日國務院會議を通過した米穀管理制度要綱は卅日の定例參議府會議に上程、本制度によつて新たに設立さるる會社名を滿洲米穀會社とすることに滿場異議なく可決、こゝに國內米穀の收買ならびに配給統制を行ふべき基本要綱の決定を見た、而して右米穀會社の組織運用については目下法制處において審議中の米穀管理法中に別に規定を設けることゝなつてゐるので、同法の制定をまち遲くも十月末には新會社の設立を見る筈である

種子配給の圓滑化を期す

滿洲種子配給協會を設立

滿洲國政府は農業開發計畫に基く康德六年度以降の所要種子の配給をなす特殊配給機關として五萬圓の豫算をもつて財團法人滿洲種子配給協會を設立、配給事業の圓滑なる運營をはかるとゝもに農業部門における增產計畫に對處することゝなつた、即ち產業五ケ年計畫中農業部門における增產計畫は優良種子の使用を前提としてゐるもので第一年度たる昨年度における實績に徵し優良種子配給の必要を痛感した、當局は應急措置として長春縣農事合作社をして種子配給事業に關する事實上の全國農事合作社の代表機關たらしめて來たが、これには種々の不便を伴ふため今回その有する一切の權利並びに業務を繼承して新たに滿洲種子配給協會を組織するに至つたものである、而して右事業を遂行するに當つては大豆、小麥、柞蠶その他の種子購入に大體二千萬圓を要するので右資金の融通を滿洲中銀よりうくる場合、政府はこれを補償することになつてゐるのみならず右配給機構の人的物的施設については可及的に政府所有の施設を利用し、人件費についても來年度約卅萬圓を產業部農務司より補助することになつてゐるが、種子の配給實施の要領は左の如くである

一、主たる事務所を新京に置き省、縣、旗市公署の所在地に出張所を置く

一、配給協會は政府の配給計畫に基き種子を入手しこれを關係合作社に配給する

一、農事合作社と關係農民との種子貸付條件は原則として出來秋における等質等量品の返還をなさしむることゝする

國庫現計 純剩餘金增加

【東京卅一日發同盟】大藏省では卅日七月末現在における昭和十二年度國庫現計の最終締切勘定を發表したがこれによると歲入、歲出差引純剩餘金は八千四百十六萬圓で、十一年度純剩餘金三千四百六十三萬八千圓に比較すると四千九百五十二萬二千圓の增加に當つてゐる、右增加の理由は歲入において臨時租稅增徵法の施行および經濟界好調に伴ふ自然增收の激增と歲出において物資需給調整の必要に基く豫算節約が實行されたゝめである

私有林保護增殖

【京城支局】京畿道では私有林野保護增殖の見地より施業制限並に同保護規則を適用、之れが保護強化を計畫し左の行爲をなせるものに對しては斷乎嚴罰主義で臨むことになつたから特に一般の注意が肝要である

（一）樹高十八尺未滿の針葉樹の伐採並樹高十二尺未滿の闊葉樹の伐採（二）樹木の生枝採取（三）樹根及草根の採掘（四）傾斜十五度以上の土地に於ける開墾又は土石の採取森林手入のため行ふ樹木の除去並に開墾若は造林のため行ふ樹根草根の採掘は不問に附することになつてゐる

淺野セメント 大量生產を計畫

淺野セメントでは壹廬島にセメント工場を設立すべく近く着工の豫定であるが、セメント袋の大量生產を目標に全滿一ケ年二千萬袋程度の需要を見越して同社が特許を有するバツトボケツト、ハイハーバツグ兩機械製法を用ひ當初年產百萬袋の改造能力を有する再生工場を設置すべく計畫中で來春までには竣工の豫定である

鴨綠江水電 一日定時株主總會

滿洲、朝鮮兩鴨綠江水力電氣株式會社では來る一日午前十時より日滿軍人會館において定時株主總會を開催し建設第二期即ち本年上半期の決算を附議するが、配當は利息配當として年五分を出すことゝなる模樣である、而して同社は去る六月の重役會の決議に基き九月一日を期して第二回四分の一拂込滿鮮兩側各々一千二百五十萬圓宛を徵收することゝなつた、從つて兩社株式の半數を所有する滿洲國政府は兩社へ六百二十五萬圓宛を拂ひ込む譯である、同社の資金としては昨年九月創立の際に向ふ四ケ年間の建設資金を約一億圓として每年秋頃に四分の一宛の拂込を徵收することゝなつてゐるので、その期間の豫算及び拂込徵收に就ては別に總會にかけず重役會に一任する事とし一期（半年）每の決算を總會の承認に問ふことゝなつてゐる、右により同社の資金としては創立より四ケ年間に兩會社合せて一億圓の拂込金が入つて來るのみであるが、同社は建設資金のみでも材料の値上りその他から一億圓を聊か超過するのみならず鐵道、水運關係の五ヶの子會社に對する資本金拂込ならびにその資金融通のため約三千萬圓を要する見込みであるが、右資金超過分に就ては借入金に寄るべく、增資或は社債發行は當分行はない模樣である

中銀天津支行等 九月一日開業

初代經理には南廣場支行の河田氏

滿洲、北支間の通商貿易の促進をはかるため滿洲中央銀行ではかねてより天津、北京にそれぞれ支行、辦事處を開設すべく準備中だつたが、いよいよ九月一日から開業することになり、天津支行經理兼北京辦事處主任に南廣場支行經理河田正美氏を起用に決定した、營業範圍は爲替送金並にこれが附帶業務で海上理事は開業披露のため現地に向ひ卅日北京着の豫定である

商況欄 三日前場

海外經濟電報

倫敦金塊	七磅三志二片〇〇
紐育金塊	三五弗〇〇〇
倫敦銀塊	一九片八分三
同先物	一九片八分一
紐育銀塊	四二仙四分三
孟買銀塊	五一留比一六分三

▲市俄古小麥

九月限	六二仙四分三
十二月限	六四仙八分五
五月限	六六仙八分七

▲紐育棉花

現物	八仙四六
十月限	八仙三四
十二月限	八仙四一
一月限	八仙四〇
三月限	八仙三九
五月限	八仙三七
七月限	八仙三五

▲印棉

ブローチ	一五五留比八分五
オームラ	一四三留比四分一
ベンゴール	一二九留比四分三

カルカツタ麻袋

鐵筋	三〇留比八分一
實筋	二二留比一六分五

▲紐育株式

スチール株	五八弗八分一
アナゴンダ株	三三弗八分五

▲國爲替

米英爲替	四弗八六仙〇〇

▲滿洲中銀爲替

米巳爲替	二八弗仙三五
米支爲替	一七弗四〇仙
英日爲替	一志二片〇〇
英支爲替	八片四分三
英佛爲替	一七八法郎二八
印日爲替	七九留比〇〇

阪神爲替

紐育向	二八弗六分五
倫敦向	一志二片〇〇
對米賣	二八弗一六分五
對米買	[illegible]
對英賣	一志二片
對英買	[illegible]

各地株式市況

▲東京株式（短期）

	寄付	大引
東新	[illegible]	[illegible]
大新	[illegible]	[illegible]
鐘紡	[illegible]	[illegible]
帝新	[illegible]	[illegible]
洋新	[illegible]	[illegible]
日産	[illegible]	[illegible]
郵船	[illegible]	[illegible]
同新	[illegible]	[illegible]
日石	[illegible]	[illegible]
日立	[illegible]	[illegible]
滿業	[illegible]	[illegible]
電工	[illegible]	[illegible]
東電	[illegible]	[illegible]
日鐵	[illegible]	[illegible]
滿新	[illegible]	[illegible]
糖新	[illegible]	[illegible]
日曹	[illegible]	[illegible]

▲大阪株式（短期）

	寄付	大引
大新	[illegible]	[illegible]
新東	[illegible]	[illegible]
滿新	[illegible]	[illegible]
德藥	[illegible]	[illegible]
日魯	[illegible]	[illegible]

▲大連株式（短期）

	寄付	大引
五品	[illegible]	[illegible]
東新	[illegible]	[illegible]
滿業	[illegible]	[illegible]

各地特產市況

▲新京

	寄付	大引	出來高
大豆 先物 九月限	[illegible]	[illegible]	[illegible]
十月限	—	—	—
十一月限	—	—	—

▲大連

	寄付	大引
大豆 現物	[illegible]	[illegible]
九月限	[illegible]	[illegible]
十月限	[illegible]	[illegible]
十一月限	[illegible]	[illegible]
十二月限	[illegible]	[illegible]
一月限	—	—
三等豆	—	—
粕 現物	[illegible]	[illegible]
九月限	[illegible]	[illegible]
十月限	—	—
十一月限	—	—
十二月限	—	—
一月限	—	—
油 現物	—	—
九月限	[illegible]	[illegible]
十月限	[illegible]	[illegible]
十一月限	[illegible]	[illegible]
十二月限	—	—
一月限	—	—

▲大阪期米

同新	[illegible]
鐘新	[illegible]
滿鐵	[illegible]
土木	[illegible]
豆新	[illegible]
大新	[illegible]

▲橫濱生糸

當限	[illegible]
中限	[illegible]
先限	[illegible]
見物	[illegible]
當限	[illegible]
先限	[illegible]

戰時小說 敵前銃後 （百二十四）

山岡弘　木原芳樹畫　（無斷轉載上演禁）

敗敵潰滅（二）

世界戰史に不朽の記錄を殘した太原の攻略、それは實に軍事的にも政治的にも重大な意義をもつ大戰勝で、山西王國閻錫山の牙城を屠つて、支那全土の最重要地點を扼したものであるばかりでなく、內蒙古政權の安全を保障して、多年この方面に暗躍してゐた赤魔を完全に封殺し得たもので、北支五省の大防共壁を確立したことにもなるのだから

この攻略こそ北支戰局の完成を告げたものと謂つてもいゝのである。

山西は全省これ鑛山の累積だ、閻錫山が苦心經營二十年の富源を我手に收めることの出來た點から云へば、太原の占領は資源的にもトテも大した重要性をもつてゐるのである。

その太原の陷落に、またも一番乘りをすることの出來た藤井伍長である。モウこれで北支出征の本望が達したから、いつ死んでもいゝと思ふのは無理もない。

だから、彼の勇敢さは一層增すばかりで、城內の殘敵掃蕩にあたつても、彼は全く獅子奮迅の勢ひで飛び出して、敵にぶつかり、敵を懲すのだから、部隊內の誰も彼も、その勇猛さに舌を卷かぬ者とてはない。

燦然と戰史を飾る、榮譽に輝く晴れの入城式を、一日二日の後に控て、城內に唯一人の殘敵をも見のがして置くことは出來ない。何處に何う隱れてゐるかも知れぬ卑怯な支那兵のことであり、住民に化けて機會あらば手榴彈でも投げやうとする便衣隊もあるのだから、〇〇部隊が主として其の衝に當つてゐる城內の殘敵掃滅は厄介極まる仕事だつた。

然し、藤井伍長は少しも逡巡しなかつた。

十人ほどの兵を引率して城內を漁り歩いてゐる彼は、不意に物陰から手榴彈を投げつけられた。小銃の鈎瓶擊ちに遇つた。ピストルの狙ひうちを受けた。だが、相變らず奇蹟的に一發も命中しなかつた。そうして彼の爲めに、敵は片ッ端しから射ち殺されて行つた。

彼は悠然として、城內を濶步してゐた。

『モウ大抵逃げて了つたやうだ、敵らしい敵が出て來るといゝんだがなア』

さう藤井伍長が云つた時、部下の一人が立ちどまつて

『伍長殿！ あッ、居ります！』

夕暮の近づいた、薄暗い大東門內の、山西大學校の塀に沿うて、一人の支那兵がコソ／＼と逃げて行く姿を部下の一人が認めたのである。

『射つな、待てッ』

と藤井は命じた。それは早くも銃口を向けて、追ひ擊ちに一發放さうとした部下に向つてゞある。

『抵抗せぬ者は射つな、追へつかまへろ！』

『ハッ！』

部下の三四名は、我先きにと支那兵目がけて追跡した。

その支那兵は、山西大學校の塀外を南へ折れて、首義門の方へと逃げて行くのだが、餘程疲れてゞも居るものか、例の支那兵の逃げ足の早いのには似ず、觀る間に我兵に追ひ付かれて、意久地なくその襟がみを引ッ捕へられた。

『エイ、待てッ！』

『あッ！』

少しの抵抗をするでもなく弱々しくもその支那兵は、忽ち我兵に腕を擱まれ、肩を押へられ、手にした青龍刀を引ッたくられて、その場に引据へられた。

『何んだこれは！……これが兵隊か』

あまりの弱々しさに、我兵士達は張り合拔けがして、呆氣に取られてゐるところへ、藤井伍長が進み寄つた。

夏川大二郎・佐野周二
川崎弘子・高峰三枝子
共演

一刀兩斷！名番組の冴え
練達佐々木啓祐監督傑作

時代の嵐は傳統と夢と誇る日本女性に何を興へ何を敎育したか？新しき時代に生きんだ若き女性の戀愛行動を解剖し！戀愛の近代的革命を絶叫する問題篇！

新しき翅
片岡鐵兵原作

一日より 卅五錢均一

監督 冬島泰三

若し吉良上野が松の廊下で及傷したらどんな結果になるでせう

風流大名

坂東好太郎 北見禮子 主演

豊劇

颯爽と青空に放つ多彩!!豪華な御家族週間！

千惠藏に次ぐ傑作!!「人生劇場」

日活大快心作

業平の千太郎

月形龍之介 市川春代 澤村國太郎
市川百々之介 瀨川路三郎 田村邦男 中野かほる 清水照子

監督 荒井良平

齒切れのいゝ江戸前の啖呵 胸のすく暴れつぷり！
千惠藏映畫の醍醐味だ！
主演 片岡千惠藏

渦潮（うづしほ）

伊澤一郎・笠原恒彥主演
上代勇吉、松平富美子、美川かつみ、吉非堯衆 共演

暴風雨を衝いて出港せる船人を氣づかふ漁村の人達の人情哀話
日活多摩川特作海洋映畫
原作林田省吾 監督山本弘之

一日封切

讀賣68報 朝日239報 新報到着次第上映

朝日・讀賣 ニユース

フランク・トレイヤー監督
アリーン・プリングル
アリス・ホワイト

米國ティーファニー特作

電話殺人事件（封切）

不思議な封筒を發見した者に何處からともなく奇怪の電話がかゝつて來て次から次へ殺されてゆく神秘に包まれた電話の主？

開映六〇せん均一

新京キネマ

大正九年十二月二十四日 第三種郵便物認可

新京日日新聞

朝刊

【本紙朝夕刊十二頁】

本紙定價 一部五錢 一ケ月壹圓五拾錢
廣告料金 普通一行壹圓五拾錢 特別一行貳圓五拾錢
發行所 新京永樂町四ノ一 新京日日新聞社
電話 編輯局專用(3)三一三〇 營業局專用(3)三二〇五
發行人 十河榮忠
編輯人 松本勇
印刷人 水越內之介

標準銘酒 日本晴 新京吉川吟釀

大河鋪を拔き 廣濟前線を猛攻

疾風、江北部隊の急進

【黄梅卅一日發國通】敵前線陣地石山舖、楓樹嶺の線を占據した江北戰線部隊佐野、若松、中野、長谷川、藤村の各部隊はなほも追擊の手をゆるめず躍進また躍進卅一日拂曉右翼佐野、若松兩部隊は大河舖を完全に占領、また左翼中野、長谷川、古賀の各部隊は潰走する敵を左側背より急追大河舖より河を越えて廣濟前線の敵防禦線に向ひ猛攻を開始し激戰中▼【黄梅卅一日發國通】無敵精鋭江北作戰部隊が占據確保した石山舖、大河舖の線は漢口防衛第一線廣濟に纔か五里の地點で自然の要塞大別山脈を擁し五、六の二ケ月に亙つて堅固なる堡壘と掩蓋壕陣地を幾重にも構築し八十四軍の二ケ師と六十八軍の三ケ師をこれに配備し皇軍の進擊をこの一線に喰ひ止めると豪語してゐたものであるが、わが果敢なる精鋭部隊の猛攻には一溜りもなく僅か一日で潰走した▼【黄梅卅一日發國通】驚異的進擊を續け大河舖を占領した江北戰線部隊は息つく暇もなく敗敵を追擊、卅一日午前十時には早くも双城驛に約六キロの地點に進出、目下彼我の銃砲聲殷々として大別山に谺し激戰中であるが、敵據點廣濟縣城まで僅かに四里に迫つた▼【黄梅卅一日發國通】果敢な揚子江北上軍のため大別山々系で潰滅的打擊を受けた敵は百六十、百七十六、百八十八、百八十九、百十九、百七十六の六ケ師約四萬で、目下判明せる敵の遺棄死體は約一千五百で、わが軍の損害は極めて輕少である

雙城驛を完全占據

【黄梅卅一日發國通】破竹の進擊を續けてゐるわが江北進擊部隊は、午後三時廣濟街道左右の山岳地帶を並進して双城驛に四キロの地點龍頭寨、梅嶺、馬溺河の線を確保、さらに佐野部隊は追擊の手を緩めず午後六時には敵の據點双城驛に迫りこれを完全に占據折柄の夕陽に日章旗を燦と輝かせた

獨山鎭北方で 敵五百殲滅

【廬州卅一日發國通】獨山鎭占領部隊は卅日午前獨山鎭北方四キロ附近の山地において追擊砲を有する約五百の敵を巧みに包圍し潰滅的打擊を與へ死體百五十を遺棄潰走せしめた

姚李廟の敵 全滅に瀕す

【廬州卅一日發國通】南岳廟を占領矢繼早に姚李廟攻擊中のわが今、高橋、永田、鬼頭の諸部隊は卅一日夕刻四方よりこれを包圍しさらに〇〇部隊は姚李廟の前方に迂回して敵の退路を完全に遮斷した、同村落守備の敵軍の一部は北方及び西北方に退却したが、一部はなほ村落の西北端を頑守して頑强に抵抗しつゝあるもすでにわが完全包圍下にあり全滅の運命に曝されてゐる

陸戰隊、突如彰家灣上陸

烏龜山で 江南部隊と感激の握手

【城子鎭卅一日發國通】海軍特別陸戰隊士師部隊は卅日未明海軍武漢攻略戰の先陣を承つて行動を開始し、同日午前十一時四十五分江上遡江部隊艦船の掩護下に突如として九江上流十八哩の彰家灣に上陸息つく暇もなく百四十度の炎熱を冒して前進を續け午後五時城子鎭に進出し、午後六時には馬頭鎭東南十キロ高坳烏龜山を占領、前面の敵二ケ師と對峙中の陸軍南岸永井部隊との連絡成り彼我の砲聲盛んなるなかに永井、士師兩部隊長は感激の握手を交し陸海兩軍協力の劇的場面を展開した

稻葉少佐戰死

【瑞昌卅一日發國通】〇〇部隊稻葉輝少佐（富山縣出身）は廿九日正午〇〇附近の戰鬪で壯烈な戰死をとげた

瑞昌南方の敵陣 潰亂狀態

【南京卅一日發國通】瑞昌南方の峻嶮な山岳地帶の敵抗戰陣地を突破する人見、岩隈、松山、吉松、大寺、松本の諸部隊は卅、卅一の兩日に亘り南方へ潰走する敵に對し息もつかせぬ追擊を續行、これに呼應して陸軍飛行隊吉田、田中、下村、飾島、釘宮、武田村岡、谷村、木村の各部隊は前日に倍加し大編隊をもつて敗走の敵約五千に對し德安北方約十五キロの附近一帶に亘り彈の雨をあびせ地上追擊部隊と協力敵に多大の損害を與へた、この空陸の連日にわたる猛攻に堅固な陣地を見放し敵は右往左往しつゝ南下、卅一日に至りつひに潰亂狀態に陷つた

空陸相呼應して 一字山猛攻

【九江三十一日發國通】王家山、韓愈嶺を拔いた星子攻略部隊は連日にわたつて敵の前線據點一字山の攻擊を續行、飯塚、津田、藤岡、寺垣の各部隊は卅一日朝來一齊に攻勢に轉じ、荒鷲部隊、砲兵隊等の協力を得、目下壯烈な立體的攻略戰を展開、爆音、砲聲は廬山方面にこだまし鄱陽湖又波騷ぐの感を呈してゐる

馬鞍山一帶の 敵廿萬を包圍

德安占領は時間の問題

【湖濱城卅一日發國通】情報によれば、馬鞍山の西方桜山を突破して南進中の〇〇部隊は卅日夕刻〇〇に達し、さらにその先鋒部隊は白雲山、貴家山の東北山麓を猛進中で、また星子より德安街道を南進中の〇〇部隊は廬山東狐嶺の隘路を突破して一路德安に向け進擊中で遙かに敵の背後に迂廻し包圍の態勢をとりつゝあり、今や馬鞍山一帶の敵二十萬は袋の鼠と化し廬山山系を中心とする南潯鐵路線一帶に亘り一大潰滅戰が展開されんとし、斯くて敵が唯一のたのみとする武漢防衛第一線山岳陣地の覆滅は刻々と迫り德安占領も單に時間の問題となつた

趙村の我砲兵隊 潼關を猛攻

【香港卅日發國通】中央通信潼關來電によれば、潼關對岸趙村にあるわが砲兵隊は、廿八日午前より對岸の潼關目掛けて砲彈の雨を降らせ敵に大損害を與へ、卅日午前に至るも尙攻擊の手を弛めず、黄河の濁流を隔てゝ殷々たる砲聲は隴海線一帶を壓してゐる

除家集を拔き 敗敵を急追

【〇〇にて卅一日發國通】六安より西進中の諸部隊は炎熱を冒して卅一日午前十時頃には除家集（六安西北方五里）を拔き、更に齊河を渡河して敗敵を西北方に急追中

南昌飛行場を破壞

わが軍の使用を恐れ 洞陽に新飛行場建設

【上海卅一日發國通】わが海軍航空隊の間斷なき猛爆により比較的安全であつた奧地の飛行基地も次々と奪はれつゝあるので、支那空軍は殘存飛行機を各地に分散隱匿してわが方の猛擊を免れんとしてゐるが、開戰以來敵空軍の最も重要な根據地であつた南昌飛行場さへも遂に放棄のやむなきに至つた最近の空中偵察によれば、支那軍は同飛行場中央に數段に亙る縱橫の濠を掘り繞らし自らの手で完全に同飛行場を破壞放棄した事が判明した、これはわが軍による南昌占領近しとみた支那軍がわが軍に同飛行場を使用されることを惧れてこの擧に出たもので、南昌を放棄した支那軍は目下長沙西方二十哩の洞陽に極秘裡に新飛行場を造りつゝあるが同飛行場完成の曉にはこれを南昌にかはり前線基地とするものとみられてゐる

天津英佛兩租界當局と 協調の要なし

日本人に引揚命令

【天津卅一日發國通】わが軍當局は各關係當局と考究の上卅一日二週間以内に天津英佛兩租界内にある日本人各機關日本人各商店並に居住日本人全部に對して該租界引揚げを命令した、その理由とするところは

支那事變勃發以來わが出先官憲は第三國人の生命財産並に權益を保護し飽く迄第三國人との親善を促進せんとする帝國政府の根本方針に基き戰區内にあるにも拘らずあらゆる機會、あらゆる問題について各租界當局に對して謙虚の態度を以て積極的協調を保ちその結果イタリー租界の如きはよくわが方の精神を理解し圓滿なる協調をなし來つたが、英佛兩租界當局は故意にわが方の誠意を曲解してわが通行及び商ひ、取引等を妨害する外、悉くわが方の方針に沿はざる態度を示し、しかも兩租界内には抗日テロ、不逞分子が潛入し抗日テロ、金融擾亂、スパイ行爲等手段を選ばず策動をなしつゝあるにも拘らず、何等積極的態度に出でず場合によりては寧ろ反つてこれを擁護援助する傾向すらあり、これがため兩租界は實にこれ等不逞分子の溫床地帶たるの觀を呈するに至つた、實情斯の如くにおいては最早兩租界當局と協調をはからんとするは無意味であるとなすにある、しかして現在英佛兩租界にある主なる邦人機關商社としては三菱、正金、鮮銀、郵船、江商伊藤忠、日本棉花、又一、岩井、鐘紡、興中公司各支店、天津紡績事務所、總領事館官邸等であつて、兩租界は天津に於るわが方のビジネスセンターを形成してゐる、なほ居住邦人は英租界百廿六戸百五十一名、佛租界二百八十二戸千百十三名である

反蔣示威運動 各地に起る

……九江、南京、上海

【九江卅一日發國通】九江でも市民の間に澎湃として起つた反蔣親日の壓は全市に漲り三十一日燃けつくやうな酷暑のもとに同文中學校々庭において九江民衆救國大會を開き五千餘名が參集、市民代表傅匡榮氏の開會の辭について民衆代表が交々起つて蔣政權打倒、新政權擁護を絶叫し蔣介石下野勸告通電、維新政府に對する請願を決議し同十時大會の幕を閉ぢ、全會衆は各代表指導のもとに一大反蔣デモ行進に移り五色旗を手に〳〵目拔きの大通を練り歩いて氣勢をあげた

【南京卅一日發國通】南支のわが占領地區内民衆の間に擡頭しつゝあつた反蔣運動が俄然蚌埠に、安慶に、九江に相次いで現はれて來たが、曾ての首都として蔣介石が全中國に號令した南京にもいつしかこの機運が醸成され、卅一日反蔣民衆大會が盛大に行はれた、この朝高樓前廣場には約數萬餘の民衆が手に〳〵五色旗を振翳して參集、午前十一時より大會を開き市民有志代表は樓上より民衆に向ひ

吾々を僞瞞せる蔣政權を徹底的に打倒し、新政權を擁護し、東亞永遠の平和を確立せよ

と力說し民衆は五色旗を振り喊聲を擧げてこれに和し同四十分萬歲三唱盛大裡に大會の幕を閉ぢ、ついで民衆は會場より蜿蜒長蛇の列を連ねて目拔きの通りを練つて示威行進を行つた、又城外では下關、上新乾、燕子磯及び安德門の四箇所の民衆約二萬が下關に集まり同樣民衆大會を催し南京市擧げての反蔣運動促進大會に氣勢を擧げた

【上海三十一日發國通】八・一三記念日を契機とし澎湃として中支に湧き上つた中國更生運動の火の手は、燎原の火の如く各地を席卷しつゝあり卅一日浦東の上海市政督辦附近における上海市民和平救國反蔣大會には大民會、反共聯盟、中國青年聯盟、上海總行會その他教育團體等四千の民衆が參加、浦東一帶は五色旗の浪と反蔣の怒號によつて埋められたかの觀があつた

大佛、加藤氏來京

世界戰史に一エポックを劃する漢口攻略戰を筆にのせて銃後に送るため近く渡支する文學部隊より一足早く大佛次郎、加藤武雄の兩氏が皇軍慰問の傍ら大陸に取材した時局小說をものしようといふ譯で卅一日午後三時着列車で來京、森田國通社長等の出迎へを受けてヤマトホテルに入つた、兩氏は交々次のやうに語つた

一ケ月の豫定で鮮滿支を一通り見て歩くが別にスケジュールなんて立てずに氣まかせ、足まかせで各地を觀察するつもりだ、しかし靑少年義勇軍移民地だけは是非見て歸りたいと思つてゐる、滿洲は二人とも事變前に一度やつて來たがその當時と比べるとあらゆる方面に於て隔世の觀があるね

新京には三、四日滯在した上哈爾濱、牡丹江等を視察しそれから滿洲の新天地に雄々しく開拓してゐる靑少年義勇軍と滿ソ國境方面の皇軍を慰問して北京に廻る心算だ、この旅行で相當の收穫があるものと期待してゐます

偶語

國家の政治は先づ正しい國民を得ることである正しい國民を得るためには正しい家庭を得なければならぬ▼しかも正しい家庭は正しき母によつて作られるのである▼しかしかうした本質的な問題はその國家が運命を賭した場合でない限りこれを眞面目に考へられないものであることは過去における歷史がこれを證明してゐる▼現下我國の實情より見るも等しく國家は『先づ正しい國民を得ることでなければならない▼正しい國民を得るためには先づ正しい家庭を得なければならない正しい家庭は即ち正しい母によつて作られる』ことのこの平凡なる眞理に想到し▼かくて教育の上に家庭の實生活の上に母性教育の上に重大關心が拂はれなければならないと思ふ

"紛糾云々……"をよそに 新陣容を編成

きのふ農業組合總會

新京農業組合總會は三十一日午後一時より滿鐵新京支社三階會議室にて開催組合員十七名、組合長三宅濱治氏以下組合主事北川富雄氏、滿鐵側板倉業務課長小泉、八坂農務係員等出席議農信組合田井理事、中央通譯員等列席

定刻三宅氏議長席に就き議題

一、昭和十二年度決算承認の件
二、缺損補塡方法案承認の件
三、昭和十三年度豫算案事後承認の件
四、綜合電化農場作業場並に鶏舍及事務所建築豫算承認の件
五、正副組合長以下役員總辭職承認の件
六、正副組合長事務取扱に滿鐵新京支社業務課長を推戴の件
七、役員の選擧、評議員監事但し右役員は組合長事務取扱の指名による可否

△報告事項
一、昭和十三年度經過報告
二、昭和十三年收支計算中間報告
三、其他

を上程議事に入るに先だち三宅組合長起つて市内某紙掲載の八月二十九日附夕刊、同三十一日附朝刊記事を朗讀内容各項に就き一々數字的に明確に說明そのあまりにも根據なき捏造ぶりを難駁し一點やましきところなきことを明らかにして議事に入り議事進行上第五項正副組合長以下役員總辭職承認の件、第六項正副組合長事務取扱に滿鐵新京支社板倉業務課長を推戴の件を一括議場に諮り滿場異議なく可決承認、三宅氏に代り板倉氏議長席につき議題第一項より逐次北川主事より詳細說明を加へ板倉正副組合長事務取扱より相談役に三宅濱治氏、役員に寬城子區畑野、後藤兩氏、南嶺區松屋氏、市内田中、鈴木兩氏を指名各項異議なく滿場一致可決承認、一部爲にせんとする一部の卑劣なる策動は雲散霧消し新京農業組合はこゝに新陣容を整へ農業報國本然の使命に向つて邁進することになつた、昭和十二年度收支決算左の如し

△收入の部 ▲前期繰越金二四〇圓七九▲出資金七、一九四圓五七▲補助金二、〇〇〇圓〇〇▲借入金二五、七六〇圓〇〇▲組合費一一四圓〇〇▲立替借入金三、四六一圓七三▲利子收入七〇六圓三五▲肥料二一七圓一九▲假受金三四圓〇〇▲未拂金一二〇圓〇〇▲事業部收入四、七一八圓八五▲合計四四、五六七圓四八

△支出の部 ▲當座預金一、七三五圓二五▲現金二圓五六▲出資金七、一九四圓五七▲貸付金八、五二四圓〇〇▲借入利子九四三圓〇〇▲人件費一七六〇圓〇〇▲事務費九一三圓五七▲設立準備費一三七圓五五▲肥料七八九圓三五▲雜損五三七圓六九▲假拂金五三圓〇〇▲利子未收二九圓七三▲畑支出一八、〇六六圓八九▲水田支出三八七七圓〇二▲合計四四、五六七圓四八

△損益計算表
損失‖▲借入利息九四三圓三〇▲雜損五三七圓六九▲俸給一、二〇〇圓〇〇▲住宅料二四〇圓〇〇▲賞與金三二〇圓〇〇▲旅費一三八圓四六▲備品費四九〇圓一五一▲消耗費七〇圓五六▲通信費一六〇圓五一▲交際費九三六圓二三▲雜費八〇三圓五五▲會議費一三八圓〇九▲設立準備費三六圓五〇▲勞役費五〇圓〇〇▲畑水田開田費一、〇〇五圓〇〇六▲合計二四、一〇三圓六〇
利益‖▲貸付金利息六六三圓九四▲假貸付金利息二六圓三五▲預金利息一七三圓〇五▲大豆七、一二一五四五圓七二▲燕麥一、一二五四圓〇八▲高粱一、一〇四圓〇八▲馬鈴薯五、二〇四八六圓〇二▲小麻子三九圓五〇一二八▲稗一九▲雜作四、〇〇九一一二▲白菜九五▲粟一▲大豆稈四四▲燕麥稈一七五圓〇五▲蘇袋六▲肥料二一七圓一九
▲高粱稈一〇〇圓〇〇▲純損失一、三六六圓四一▲合計二四、一〇三圓六〇

興銀人事異動

滿洲興業銀行では今回計算課を廢止し總務課は企畫事務並に新設、總務課は企畫事務を取扱ひ、鑑定課は各種鑑定の事務を取扱ひ、業務課にては其の事務の一部を取扱ふことになつたため商業金融課と改稱することゝなり、これに伴ひ一日附左の如く人事異動を發表した

業務課長兼計算課長 箱崎文彌
總務課長兼調査課長を命ず 哈爾濱支店支配人 桑尾勝雪
商業金融課長を命ず 管理課長 八木虎之助
中小金融課長を命ず 鑑定人 川添一任
鑑定課長を命ず 吉林支店支配人 萩尾開造
管理課長を命ず 中小金融課副課長兼業務課副課長 土居末夫
證券課長を命ず 本溪湖支店支配人 天羽順治
檢查人を命ず 安東支店支配人兼興隆街支店支配人 浦川秀信
哈爾濱支店支配人を命ず 遼陽支店支配人 高田克
安東支店支配人兼興隆街支店支配人を命ず 四平街支店支配人 清水彌壽雄
遼陽支店支配人を命ず 撫順支店支配人 矢野次郎
四平街支店支配人を命ず 牡丹江支店支配人 野坂卓爾
撫順支店支配人を命ず 哈爾濱支店支配人代理 石賀茂
牡丹江支店支配人を命ず 檢查人 森惣兵衛
吉林支店支配人を命ず 小西關支店支配人代理 小野保一
本溪湖支店支配人を命ず 綏化支店支配人代理 宮原常好
綏化支店支配人を命ず

主婦之友九月號 賣切迫る!! 日本一經濟的な新型編物
特輯 秋の流行毛絲編
大附錄 スフの裁縫全集
日の丸もスフで作らう國のため
スフのことなら何でも解る!
內容の一部 ●赤ちやん用新型と帽子 ●二三歲用ちやんちやんこ ●三四歲用のロンパース ●ブルマー附女兒ドレス ●五六歲女兒用ブラウス ●五六歲女兒新型ドレス ●七八歲女兒用ブラウス ●十歲前後女兒ブラウス ●十二三歲女兒用ボレロ ●婦人女學生用ブラウス ●若婦人用新型ブラウス ●新型仕無スウエーター 編物の別冊附錄より以上の充實ぶりです!
東京・神田 主婦之友社

銃後の家庭報國號
大奉仕 特價六十錢(送料七錢)
山田わか女史司會 朝鮮婦人座談會
板垣陸相の家庭座談會
轟夕起子の海軍病院慰問記
空襲經驗者の防空法發表會
▲戰時代用品案內 ▲銃後の生活改善實驗集
南鄉少佐の母堂弔問記

社說　パレスチナ問題

最近屡次にわたつて海外電報はパレスチナの擾亂について傳へ來つた。

パレスチナ問題とは何か。これは英國の委任統治領たる同地に於ける在來のアラビヤ人と、大戰後新たに移住して來たユダヤ人との民族的な闘爭なのである。大戰直後パレスチナを委任統治領として引受けた英國は「ユダヤ人をパレスチナに定住させて、こゝにユダヤ國家を建設する」といふ意味のいはゆるバルフォア聲明を發表したのであつた。これに呼應して今まで歐洲の各地に於いて異分子扱ひをされてゐた多數のユダヤ人は大擧して彼等民族の生れ故鄕であり、彼等民族の誇りキリストの眠るパレスチナを指して續々移住を開始したのであつた。しかし彼等は果してその故地に容れられたか。否であつた。其處には彼等と全く風俗宗教人種を異にするアラビヤ人達がしつかりと根を下してその獨自の生活樣式をひろげて居りこの見しらぬ移住者の群を憎惡の眼をもつて眺めたのであつた。そしてこの民族的對立はつひに發火點に達したのである。物凄い生活力と天賦の蓄財力を持つユダヤ人達は見る〱中にアラビヤ人を壓してその銀行を建て、その工場を興し近代的な農耕法の驅使によつてアラビヤ人の貧弱な農業を完全に壓倒し去つたのである。今やヨルダンの河には尨大な水力電氣のダムが築かれ、死海の鹽水は工業鹽としてユダヤ資本家に大きな富をもたらした。これら新移住者の跋扈に對してアラビヤ人の反感が激烈化したことは容易に想像出來るところである。民族間に殺傷事件が頻發したこともその一端が窺知される。

しかも問題は單にユダヤ、アラビヤ兩民族間の民族的闘爭として片附けられぬものがあるのである。昨年のアラビヤ人勞働者のストライキ委員會は明白に「われ〱が闘ふのは英國の帝國主義とその走狗たるユダヤ財閥である」と公言したのであつた。アラビヤ人の土地を收奪し、ユダヤの資本家たちを政治的にも經濟的にも番犬として利用することによつて、パレスチナの地を地中海に於ける帝國主義の一牙城とする老獪英國のからくりが斯くて全世界の注視の中に暴露されたのである。しかも英國はこれを鎭壓すべく巡洋艦を派遣したのであつた。更に尚注意すべきことは地中海に於ける英國の抗爭者たる伊太利がこれに對していかなる態度を取るであらうかといふことである。現在までのところわれ〱はこの點について詳しく知るを得ない。しかし伊太利は決してこれを默視せぬであらう。パレスチナ問題の一つの鍵は確かに伊太利が握つてゐると考へられ得るのである。

盧山附近敵陣痛爆　長驅長沙を空襲
海の荒鷲中南支に荒れ狂ふ

【上海卅一日發國通】艦隊報道部正午發表

△中支方面

一、揚子江海軍遡江部隊は百數十度の炎熱にもひるまず航空部隊および陸軍部隊と協力、所在の敵を擊破沈默せしめて作戰行動は着々進展をみつゝあり

二、安延少佐の指揮する海軍航空部隊は斷雲を衝いて長沙を攻擊せり、同地上空において小櫃にも舞上り來れる敵E十五型戰鬪機三機を邀へこれと交戰、直ちに擊退せるほか格納庫を爆破炎上せしめ滑走路を大破、全機無事歸還せり

三、勝見大尉及び野中大尉の率ゐる他の攻擊部隊は前日に引續き地上部隊の作戰に協力、終日にわたり廬山西方地區前面にまたがる敵を脅威制壓、敵砲兵陣地および據點部落を攻擊完膚なきまでにこれを爆破、また某地點に於て堆積せる加工品を爆破炎上せしめ全機無事歸還せり

四、他の攻擊部隊はその全力を擧げて艦艇及び陸軍部隊と協力し赤湖西方地區その他に於て敵重砲陣地及び野砲陣地を反復爆擊し敵據點二、三を擊破粉碎せるほか道路上にあり軍用自動車群を直擊敵增援軍の進出を阻止し多大の戰果を收めたりわが方損傷なく全機悠々歸還せり

△南支方面

一、江西、廣東省境軍要都市南雄攻擊部隊は同地上空に於て敵戰鬪機四機を認めたるも我の優勢に怯え遂に挑戰し來らず遁走せり、わが攻擊部隊はついで粤漢線上縣を襲擊低く垂れこめた雲間を利し飛行場を爆擊地上にあり敵機三機を大破し市外軍事施設を爆破せり、なほ地上砲火熾烈なりしもこれを制壓して全機無事歸着せり

二、韶關攻擊に向へる他の一部隊は同飛行場鋪裝路を爆破粉碎しまた直擊彈により格納庫を炎上せしめたり、敵機影を認めず、全機無事歸還せり

三、南雄を空襲せる別動隊○○機は同飛行場上空において敵戰鬪機G型機十七機のわれを邀擊せんとするを認め敢然同戰鬪機群中に突入勇猛果敢なる戰鬪を交へ遂に敵機全機を確實に擊墜せり、この空中戰においてわが方また二機を失ひ平島大尉および杉野二等航空兵曹兩勇士は壯烈なる最期を遂げたり、僚機○○機は無事歸還せり

日本の葉煙草を　獨逸に大量輸出計畫
專賣局杉山參事を特派

【東京國通】防共の契り固い日獨兩國間では目下新たな貿易協定取極交涉を進めてゐるがこれが成立すれば

日本 からは主として原料品を輸出に向ける筈でこれに着目した專賣局では毎年わが國から輸出する煙草の上顧客はドイツであり、この新協定が成立したら更に頑張つて買つてもらはうといふので、その瀨踏交涉のために今回官房調查課長、專賣局參事杉山昌作氏を約四ヶ月の日程でドイツへ特派することゝなつた、ドイツへのわが葉煙草輸出は近年素晴らしく增えつゝあり昨年度の實績も全輸出の三割近くに上り專賣局では大いに張切つて來年度はドイツ一國で昨年度實績の約五倍三百萬圓輸出の計畫を樹てゝゐたが今度の新貿易協定成立の曉はさらにこれを七百萬圓位にする豫定で、しかもドイツへ從來輸出してゐた葉煙草の內純日本種の所謂在來葉は總額の一パーセントにも滿たぬやうであつたが、今回はこれを機會に全量の半分以上を在來種の純日本種を送らうとしてゐる、當局の計畫では喫煙家に珍重がられてゐる所謂エヂプト葉巻を解剖してみるとその三割乃至二割五分は日本からエヂプトへ輸出した所謂在來葉が巻込まれてゐる事實からみても日本在來葉がドイツで喜ばれぬ筈はないとの見透しであり、假りに葉巻に使用しなくてもこれを刻んで口附用に

混入 してもよからうといふところからこの計畫樹立となつたものである、杉山氏は九月十五日出發の豫定で共同煙草會社取締役笠島孝作氏も同行の筈

日、滿、伊協定　一日を期し效力發生

去る廿七日國務院佈告第十四號を以て公示された日滿伊貿易協定はいよ〱九月一日を以てその效力を發生しその主文に基く三國間貿易上の決濟物資交流が開始されることゝなつた

訪歐使節團だより ②
船出より上海まで
＝隨行員、友松敏夫記＝

皇軍占領の南市と佛租界の間には嚴重なバリケードが築かれ、道路一本距てゝフランスの守備隊と日本軍が對峙した格好になつてゐる、事變と共に南市の住民は奔流の如く佛租界に殺到したので俄かに物價が暴騰し租界當局では取締りに大童だつたさうだ鐵欄の向ふには黑山の樣な人だかりで何事か起きたのかと思はれるが、これが皆避難民達だから呆れる、すは事件だと云ふと自國の警察や、軍隊には信頼が持てぬので民衆達は我先にと他國の租界內に逃げ込んで保護を受ける、氣の毒な國民達である

×　×

我々が上海に寄港した時は恰も「八・一三」一周記念日を目前に控へて、各國軍隊及萬國義勇隊は一萬五千人を動員し各重要道路では通行人の身體檢査が行はれて全市は何か重苦しい空氣に蔽はれてゐる八日午前十時頃だつた、ブロードウエイ・メンションに居ると突如ワアッと云ふ喚聲が起きたので窓からのぞくと我が陸戰隊が交通遮斷してガーデンブリッヂに向け突擊の演習を行つてゐるところであつた、銃劍がギラギラと光り武裝した兵士達が此の上もなく力強く思はれた、所は國際都市上海の眞中である、ガーデンブリッチを一つ渡ると摩天樓の櫛比する上海の經濟中心地が展開してゐる、上海は勿論支那全體を動かす原動力がこの中にかたまつてゐる、而かもそれがアングロサクソンによつて把握されてゐると聞く時少くとも日本人であれば血の煮えたぎるのを禁じ得まい

×　×

滿洲國使節團が上海に上るとテロ團に爆彈の一つ位洗禮を受けるのぢやないかと心配したが無事で何よりだつた、それどころか各國使館を歷訪して挨拶して廻つたのには上海駐在の外國記者連を相當驚ろかしたに違ひない八日午後六時ブロードウエイ・メンションの一階で使節團長と外國新聞記者團のインタービューが行はれた、記者團は英、米、佛、獨、白系露人の連中こふ云ふ國際都市になると集つてゐる連中も自ら國民戰線派と人民戰線派又は利害關係でテーブルの陣取り方も別れて來るから面白い、英、佛が同一テーブルにゐるドイツのD・N・Bの記者は遠く離れて一人で頑張つてゐると云ふ狀態である

英、佛の記者など頭から冷かし半分で出てゐるとしか見えなかつた、態度も不遜で團長が說明してゐる最中に肘をつきあつて何かくす〱笑つたり、質問も「滿洲には未だ匪賊がどの位居るか」等頭から茶化し、日滿軍の討伐で國內の匪賊は一萬餘に減じたと答へるとどうだかと云つた格好で此の「二、三年前濱綏線で列車襲擊事件があつたぢやないか」と昔の事まで引張り出して全くその無禮は許すべからざるものがあつた

質問はたゞあり來りのもので滿洲國等には俺達は何の興味も持つてゐないと云つた樣な顏だ、それよりも質問するには餘りに彼等の知識が足らなかつたのかも知れぬ

只ドイツの記者だけは一同が引揚げてからも一人殘つて滿獨貿易の將來等に就き熱心に聞いてゐたのはやはり友邦の禮儀と親密な態度を示したので好感が持てた

國內の誰もが一致團結して國力の充實に志し今日此の會合であざ笑つた彼等と彼等によつて代表されてゐるそれ等の國の者達をして吾等の前に膝まづかしめる日の一日も早く來らんことを心掛けねばならない

滿鐵總裁室東亞課近く解消

亞課は去る昭和十年秋興中公司創立を前に滿鐵の對支關係業務の複雜化に伴ひ新設爾來對支關係に就き多大の貢獻をなしてきたが、北支開發會社中支振興會社の創立を前にいよ〱興中公司も滿洲兩會社に移管されることになり、從つて滿鐵としても東亞課の存在理由を失ふことになるため兩國策會社の創立される本年十一月一日頃には現在の東亞課はその輝かしい目的を果して解消される模樣である、而して東亞課解消後の同課關係業務は總裁室監理課、同文書課ならびに調查部にそれ〲分擔されるものと見られる

滿炭各炭礦の出炭量　二百八十七萬噸
前年比六十二萬噸の增加

滿洲炭礦會社の康德四年度（四年七月一日より五年六月卅日）各炭礦出炭量は左の如く二百八十七萬噸で前年の二百二十五萬噸に比し六十二萬噸を增加、また同期間中に於る滿洲炭の全需要高は千四百五十萬噸で前年同期に比し約百十萬噸の增加を示してゐる、同社は產業五ヶ年計畫に順應して各炭礦ともそれ〲增產に努めたが、支那事變による諸資材の供給難に加へて貨車輸送が澁滯不圓滑なため機材は勿論石炭の輸送にも支障を來したために十分なる成果を擧げ得なかつた憾みがある、各炭礦の出炭量並に販賣數量は左の如し

康德四年度出炭高（△印は減を示す）

炭礦名	本年度出炭數量	前年比較增減
復州炭礦	一三八、九八五・九六	△七、六七〇・九九
阜新礦業所	六三一、一六六・九三	五〇〇、五九九・一九
八道壕採炭所	六一、二九〇・六四	△三六、六七九・三六
密山炭礦	一一三、〇二一・四五	三八、二八七・九〇
扎賚諾爾炭礦	一六一、九三〇・〇〇	三〇、七八六・〇〇
鶴岡炭礦	五七五、三五三・九六	一六四、七二七・九一
西安炭礦	八二一、二〇四・三二	△一三四、八三〇・三五
北票炭礦	三四七、六五一・七四	三四、六八二・三〇
通化調査班	九、八三四・四八	九、八三四・四八
和龍調査班	六、〇八五・六一	六、〇八五・六一
田師付調査班	四、七九九・一三	四、七九九・一三
舒蘭調査班	二、三三六・〇〇	二、三三六・〇〇
東寧調査班	八、四三〇・六五	八、四三〇・六五
合計	二、八七〇、八七〇・三五	六二一、二六七・八八五

康德四年度販賣數量（△印は減を示す）

炭礦名	本年度販賣數量	前年比較增減
復州炭礦	一〇一、七五〇・三一	一三、〇四四・八三
阜新礦業所	三五三、七〇〇・二九	二五一、二七四・一〇
八道壕採炭所	七〇、五四四・〇〇	△三三、三四二・八五
密山炭礦	八七、二三三・〇〇	三〇、六二六・〇〇
扎賚諾爾炭礦	一六一、七六五・〇〇	三〇、〇七五・七〇
鶴岡炭礦	四八六、〇三六・九二	一七、〇七五・七〇
西安炭礦	八八四、一八八・三三	△九、〇六〇・二九
北票炭礦	三三二、九四〇・二五	△[illegible]
通化調査班	六、四一六・六三四	六、四一六・六三四
和龍調査班	二、一八六・二五	二、一八六・二五
田師付調査班	二、六三九・三三一	二、六三九・三三一
舒蘭調査班	一、〇七八・五〇	一、〇七八・五〇
東寧調査班	八、〇三三・三七五	八、〇三三・三七五
合計	二、五八〇、三一二・一九	三三〇、三三〇・八八

（假炭を含む）

滿炭定時總會

滿洲炭礦會社定時總會は卅一日午前十時より新京本社に於て開催、康德四年度決算（四年七月より五年六月まで）承認の後、理事四名增員に關する定款變更の件並に增員理事人選、監事中川增藏氏任期滿了による改選、及び退職慰勞金贈呈の件、役員報酬額變更の件を附議決定した、理事增員は技術方面擴充のため技術家の理事者を新設したものである、昨年度損益計算書ならびに利益金處分及び新任理事監事は左の如くである

▲損益計算書

一、損失の部

總係費	四、八六六、二三一・三六
販賣支出	一六、五〇八、九九六・〇五
電氣營業經費	三一〇、九四三・四八
當期利益金	二、二五五、三八四・〇二
合計	二三、九二三、五六三・八九

一、利益の部

諸口收入	三、五九四、五六六・九八
販賣收入	一九、九九九、〇二六・五九
電氣營業收入	三二八、九七〇・三二
合計	二三、九二三、五六三・八九

▲利益金處分

當期利益金	二、二五五、三八四・〇二
前期繰越金	四一六、六五三・三五
計	二、六七二、〇三七・三七

これを處分すること左の如し

法定積立金	二三〇、〇〇〇・〇〇
別途積立金	一〇〇、〇〇〇・〇〇
從業員退職慰勞準備金	一〇〇、〇〇〇・〇〇
社債償還準備積立金	六〇〇、〇〇〇・〇〇
役員賞與金	九一、〇〇〇・〇〇
株主配當金（年三分の割、三千二百萬圓に對しては一年分四月一日拂込一千六百萬圓に對しては三ヶ月分）	一、〇八〇、〇〇〇・〇〇
後期繰越金	四三一、〇三七・三七
計	二、六七二、〇三七・三七

▲新任重役

理事　坂口兌氏（元撫順炭礦）
同　山田紹之助氏（前北海道帝大教授）
同　林秀顯氏（前明治、赤池礦業所長）
同　平石營一郞氏（現滿炭阜新礦業所長）
監事　齋藤靖彥氏（滿業監事）

北鮮鐵道に　松岡總裁感狀

今回の張鼓峰事件で軍に協力よくその任務の遂行に當つた滿鐵北鮮鐵道事務所に對し松岡滿鐵總裁は感狀を授與し卅一日附社報で左の如く發表した

感狀

昭和十三年七月十二日張鼓峰事件勃發するや諸子は協心戮力、日夜空襲砲火寸隙なき間にあり克く危急の時局に善處し以て皇軍の活動を援助す、その功績洵に顯著なり、仍て茲にその勞苦を犒ひ感狀を授與す

滿拓公社臨時總會

滿洲拓殖公社臨時總會は卅日午後二時より同社內に於て開催、理事一名增員に關する定款變更並に缺員理事一名補充を左の如く決定した

任理事（經營部長兼任）　中村孝二郎
經營部長　[illegible]

スターリン　片腕に打撲傷

【モスクワ卅日發國通】外國新聞の報道するところによれば、ソ聯の獨裁者スターリン書記長は自家用自動車で疾走中事故を起し片腕に打撲傷を負つたと傳へられるが、ソ聯政府當局はこの報道は事實無根であると否定した

國防皇軍慰恤獻金品（本社取扱）

一金二萬四千百二十八圓四十二錢五厘（關東軍司令部）
一慰問袋千三百三十七個（同）
一金七十圓軍用家畜慰問金（同）
一金三百圓也（國防館基金へ）
一金五千一百三圓三十四錢（駐滿海軍部へ）
累計二万九千六百一圓七十六錢五厘
……八月三十日迄の分……

チエコ問題續り　英政府首腦重要協議

【ロンドン廿九日發國通】廿九日休暇先からロンドンに歸還したチエンバレン首相は、首相官邸にハリファックス外相、サイモン藏相、ヴァンシッタート外交顧問等を招致、ベルリンから特に報告のため歸還したヘンダーソン駐獨大使を迎へて約一時間廿分にわたりチエコ問題に關する重要協議をとげた、なほ卅日開催される緊急閣議には國防關係の各相をはじめ約廿名の閣僚が出席することになつてゐるが、右閣議にはヘンダーソン大使も特に出席、チエコ問題に對するドイツの動きを說明する筈である

佛、國境の防備强化を指令

【パリ廿九日發國通】ドイツ國防軍大演習はチエコ問題をめぐる中歐政局の空氣が險惡化してゐる折柄著しくフランス側の神經を刺戟してゐるがフランス政府は之に對抗するため既に東部獨佛國境及び北部フランス、ベルギー國境の防備强化を指令したと傳へられる、フランス政府は未だ豫備兵の動員は行つてゐないがベルギー國境の各要塞をはじめ北方のフランス、ベルギー國境の有名なマジノ要塞線は一段と强化された模樣で、フランス側では既に萬一に備へる萬全の準備ありと豪語してゐる

商況欄　三日後場

●大連株式（短期）

	寄付	大引
五品	一四、一〇	一四、一〇
東新	一四七、四〇	一四八、八〇
滿業	七七、五〇	七九、一〇
同新	六一、八〇	六一、八〇
鐘紡	一三六、〇〇	一三七、三〇
滿鐵	—	—
大新	八六、一〇	八四、〇〇
土木	一〇、八〇	—
豆新	一六、〇〇	—

●奉天株式（短期）

	寄付	大引
滿取	—	—
東新	一四七、三〇	一四八、〇〇
大新	八六、三〇	—
滿業	七七、三〇	—
同新	六一、八〇	—
日產	—	—
五品	—	—
滿鐵	—	—
同新	—	—
鐘紡	—	—
電甲	三六、一〇	—
同乙	三五、三〇	—
日書	—	—
新郵	—	—
電業	—	—
化學	—	—

新京取引市況

先物	寄	引	出來高
●大豆 九月限	五、一八	五、[illegible]	二車
十月限	—	—	
十一月限	—	—	
●高粱 八月限	—	—	
九月限	—	—	
十月限	—	—	
十一月限	—	—	

手形交換高（三日）　七六〇枚　二、一五九、六〇四、四三

お寫眞なら　乾寫眞館　新京銀座　電話③三〇二五

喫茶大食堂　味不二　喫茶　洋食　和食　壽司　東二条通り・銀座新道角　電③二三四二・四五七七番

御菓子　お祝物は　玉屋　ダイヤ街　電③五二九二

メリヤス　タオル・ハンカチ　靴下各種　洋品雜貨　卸　新京東三条通四九番地　岡田洋行　電話③五五八五番　振替新京七二五番　輸出部　大阪市北區天神橋

御知らせ
此度內地から多數の麗女を迎へ
ましたし是非御來店を乞ふ！
カフエー　丸ビル
入船町東二條通角・電③六三六一

金物百貨店　西勝洋行　三笠町三丁目　電③二二四〇番

時計を生かすは技術の力
何回修繕しても御滿足でない時計は一度當店に御相談下さい
蓄音器　萬年筆　責任修理
天龍堂　大和通西二（滿蒙病院西側）　電話③二〇三九番

病室完備　內科性病科　花柳病科　肛門病科　入院隨意
新京ダイヤ街老松町
筈元醫院（ハズモト）　電話③五六二六番

讀者の領分

投書歡迎　中傷不可

新聞がちとむづかし過る

愚生が次述する事項は現職時下の一般公衆誰でも痛感し且つは懇望して居る事であると思ふ、但しインテリー階級諸君を除く他の人々等である、外ではないが我々個々のホームを朝に夕にきまつて必ず訪問し且つ、其の五體には、おきまりの日々の戰爭、經濟、社會ニュースを滿載してやつて來るところの新聞である、此の新聞氏に吾等が如何樣に感し親望して居るかと云ふと吾々の樣に全くの普通教育だけの者にとつて日々の新聞紙上に掲載してある其の記事欄一つをも完全に修讀し得ないといふ點にある

時に無理のない事であると思ふ、何故かなら普通教育で教習する所の文字の數はイロハ四十八文字それにいろは四十八文字加へて漢字千三百六十五文字の數である

此の多數の文字を我々は義務教育として僅々六年の學窓生活で叩き込まれたのではあるが、以上の文字の中我々が完全に熟知した文字の數といへば失禮だが恐らくは六百字そこ〳〵であらう、この僅少の熟知者等にもつて來て新聞紙上だけで使用する文字の數は六千字と稱し、此の六千字を六百字で以て讀む事の不可能さは今更言ふまでもあるまいと思ふ

それに加へて今度は記事中に英字を入れるとはこれ又言語道斷である、インフレだとかインタナショナルだとか、書揚げれば限りが無いから止めるがこんな英文單語が義務教育を受けし人々に、はた老人等にどうして解るか、解る道理が無いと思ふ、甚しきは其の英單語によつて老人間には隨分と滑稽な事柄迄も演じられてをる、例へばフライパン鍋を持つて來いとか「ソツプ石鹸を下さい」など將に落語ばりである、これでよいのか、もつと合理的に考慮して掲載するならするで一つ一つに對して御手數乍ら註釋を施す樣にしては如何?當社しこれだけの便宜を當社で計つてもらはなくては吾々の樣な蒙眛の人間にはむづかしい日々見る新聞も形式許りで上から下へザーアー目を流す……何んの効もない、しかり讀めぬ字は讀んでも判らないからして……それでは折角のニュースが泣く、役にたゝぬ益せぬ新聞がなんになる……それ所ではない

その社の背景にあつて血の滲む樣な苦難苦闘をも敢へてなし、唯一つに國家の爲にと挺身銃後國民の爲にと捧身なさつて居られる記者の甚大なる骨折りは何處に効を示すのだ、全くの泡沫に等しいではないか、それでは記者の人等に對して我等は濟まぬ、はた何を以つてその苦に報い得べきか何んといつて慰め得べきか、此處に至つて以上の事を眞劍に考慮する必要があると思ふ、いはずもがな時將に國民總動員國家多事多端の折なり、然り吾等銃後の國民が一日一日最も愛讀し樂しみに且つは世界の動きを感知しさせなければならない所の新聞が現在の儘では一體國民は何んによつて時勢を知るか時勢を世界の動きをしらない國民にどうして眞の銃後の守備が出來るか、眞の銃後にあつての國民がよく戰線の狀況を認識し時勢を知つてこそ初めて堅固たる銃後の守りが出來ると思ふ、上に立つ人の傀儡的國民であつては眞に團結せる國體だとは云へないでせう、これでは世界に光烈する大和民族の恥になるだらう

今や帝國の光華は六合に溢りそれに順應して良き國民としての修養は非常な努力を要するものだ、願はくば新聞社員の人等に此の點御考慮を煩し度御願ひ申す次第である（一讀）

全滿記者大會に於る 堀内弘報處長挨拶

施政の普及徹底に鋭意邁進

廿九日新京日滿軍人會館に開催された第三回全滿記者聯盟席上における堀内弘報處長挨拶左の如し

△各社と政府當局との連絡に就て

不肖着任以來既に一ケ年になりますが、各位の非常なる御協力によつて新聞の方面は勿論、映畫、放送、雜誌といふ方面も大體完備し政府部内においても弘報處はじめ各部局、省縣等の弘報の關係者が配慮されまして不十分ながら或る種の組織が出來たのであります

然るに機構相互間の連絡といふことに就ては未だ不充分の點が非常に多い

そこで政府からも各省に對して時に先般の省長會議の際にも此事を要望したばかりでなく最近新聞社との連絡に就て大體中央の例にならつて、各省には記者倶樂部を設け省次長は毎週一回新聞社の主腦部と會見省の宣傳責任者は努めて多く記者倶樂部員と接觸する樣にといふ通知を出したのであります、從つて新聞社側からもこの事をお含みの上省當局と充分連絡し省政の參考になる事並に宣傳上の希望等につきどし〳〵省次長に進言なり質問なりをして頂き度いと存じます、申す迄もないことであるが連絡は個人的に理解するといふことが非常に必要と思ふのであり殊に單なる一片の通牒では果してその效果が上るかどうか分りませんから各主腦者に於てその邊をお含みの上でこの連絡を緊密にして行く樣にお願ひしたい

△新聞紙數增加に就て

第二は滿洲國に於る新聞特に滿文紙は御承知の樣にまだ極めて講讀者が少く從つて先般來各方面の御協力に依り日に月に講讀者增加の趨勢を辿つて居る事は殊に結構に存じますが、新聞の內容の充實と共に又各種の事變その他の機會を捉へて省、縣當局に緊密なる連絡の上部數の增加に御努力願ひたい、このことに就ては政府筋の方でも私の方から通牒してありますからよく連絡とる樣にして頂きたい

× ×

第三は政府弘報上の着眼に就て施政の侵透に對して非常に御協力頂いて居るが、施政の內で人民に最も關係のあるものは、中央の法例といつた樣なことよりも、寧ろ地方の官廳で出す警務縣市公署といつた樣な所で出す規定が直接非常に關係が多いので、施政の侵透に就ても第一線機關の充分なる連絡上、直接人民に關係のあることに就て力を注いで頂く、現に私は最近印鑑證明をとる爲に約一週間を費しましたが、遂に本人が出頭しなければいけない、然らざれば委任狀を出せといふ事で單なる印鑑證明に一週間以上の日數と手數を要して今更ながら自分の不明を感ずると同時に、その手續の繁多なるを適切に感じた次第であります

かうしたことが他にも澤山あると思ひます、さういふ樣な細かい直接人民に關係のある法例の浸透狀態又は改良すべき點といふことに就ては遠慮なく御意見を發表して頂きたい

更にこれから行政浸透工作上、法例規則等の取扱ひに就て專門の皆さんにこんなことを申すのは如何かと思ひますが、所謂聞目八日の意味で申上げます、單に法例規則として取扱はれるのは勿論必要のことでありませうが之を各方面から或は論説に或は社會記事に特に諸種の事件の報道に際してその社會記事の中に法例の趣旨を加味し又適用法例の內容等を加味して取扱はれるといふことは行政浸透上非常に價値あると思ひますので、この邊々御注意願ひたい、之が爲には社會部記者等の指導を必要かと存じます

× ×

次に紙の節約に就ては先般關係方面から日本の政府に協力の依頼を受けたのでありますが、滿洲國と致しましては既に昨年度に於て十二社の合併又は廢止を斷行してゐる上に最近に於ては弘報協會を通じて各位と御相談の上日曜夕刊の廢止其他種々施設をしてゐるわけでありますが、滿洲國の紙の狀態は日本の紙に比較すれば極めて少量であり、殊に新聞紙はその中でも輸入紙の八分八厘、一割にも達しないと云ふ狀態であります

加ふるに建國途上の滿洲國としましては行政浸透工作又は娛樂の少い滿洲國に於て新聞紙の受持つ任務は非常に重く用紙の供給を減ずる如きは全く不可能、寧ろ增加の必要ありと目下關係方面と交渉中でありますが、しかし時局に鑑みて大勢上、紙の節約といふことはいふまでもなく必要なことでありますので各紙においても自主的に節約して頂きたいと同時に將來滿洲においても新聞紙の自給施設を必要とするのではないかと考へて居る次第であります、之を要するに今後においては特に政府當局と密接なる連絡をなされ行政浸透工作上に倍舊の御協力を御願ひ致したいのであります、實は私も着任以來當局者宣傳に關する認識及び努力の向上に對し大いに努力致して居るのでありますが、なかなか思ふ樣に行かず閉口致して居ります、抑々行政の浸透に關する官吏の認識及び努力不十分なる所以は其第一が學校に於ても本件に關する講座を缺き更に官吏就任後に於てもその發する法令等に對し拘束さるる立場にあるのは人民であり然も法律に對しては一定の公布の手續きを終れば知らざるは人民の不注意又は缺陷といふやうになつてをります、これが宣傳普及といふことに考へが疑らずこれを犯す者があればどしどし取締れば好いといふやうに考へて居る者もあり從つて知らずして困るのは人民であつて官吏でなく直接苦痛を感じないために宣傳に關する努力が足りなくなるのであります

× ×

由來漢滿蒙等の諸民族は官民相剋の古い歷史を有し官民全く分離してゐたのみならず滿洲國の組織においても民意暢達の點において遺憾の點が多く、さらにその官吏の中堅をなす日系官吏は國民の多數と言語習慣を異にし、民の聲を聞くの機會尠ないため動もすれば獨善に陷り易いのであります、私は「知らぬは日系ばかりなり」といふやうな情報が如何に多いことかと常に冷や〳〵してゐるのでありますが、同時に國民の知らぬ規則が如何に多く所謂「法匪」の言は決して單なる謠言や反對分子の惡口でなく官吏の三省すべき箴言であると信ずるものであります、私は着任以來此點につき官吏の蒙を啓く爲に不斷の努力を續けて居るのでありますがなかなか徹底致しません、法令規則を制定する人々は是非普及徹底し國民中に一名の知らぬ者が無くなるまで宣傳することは當然の責任と信ずるのであります、然るに微力未だ十分其蒙を啓き得ないのは汗顏至極であります、そこで將來皆樣の御協力に依り之を徹底普及させる爲之が必要を認識せしむるに足る各種の事實を具體的に擧げて反省を促し度いと思ふのでありますから何卒弘報報國の見地より倍舊の御援助を願ひ度いのであります、唯茲に一言注意申上げ度いのは動もすれば官吏に對する反感特に個人的感情より小兒病的の記事を掲げる惡評又は無稽の風評を耳にすると云つた樣な事もありますが、これは勿論各位に於ては十分御注意の事と存じますが新聞の權威の爲信用の爲倍舊の御考慮を御願ひ致す次第であります、茲に御來の御協力に對し敬意を表すると共に各紙の愈々健實なる御發展を祈つて御挨拶と致します

競馬 好番組に人氣を集め 高配の後うけて

昂奮の渦卷く裡に四日目開く

第四日目―新京競馬第二次レースは前半戰から徐々に展開して、愈々興味の乘る中盤戰となつた

初日から同格馬の出走に豫想を裏切り、好配當續出の穴競馬となつてファンを喜ばしたが、結局本命馬の穴となつた感がある

△△ △△

第四日目は大體に於て一流馬が鞍上りとなつて伯仲する同格殘馬の好レースを期待されるが、從つて穴競馬の一つ二つは必ずあると思はれるが、此の穴馬となるものはその馬の力量を充分に發揮した時が多い樣である、よく調べて見ると必ず何時かのレースに好タイムで走つてゐる、興奮に包まれる競馬場に於ては過去の記錄等は忘れたり種々なるデマに煽られたりする、冷靜なる判斷になり切れぬところに妙味があるのかも知れない、兎に角同格馬こそ興味津々たるものがある爨りに神經質なレースである

△△ △△

當日に出走馬少なく僅かに七十三頭で各レースを通じて好番組の編成である、今日もまた秋空一碧の屋根、大房身の盛況を期待される豫想は別表の通り、萬全を期して滿都ファンへ贈るところである

出馬及び勝馬豫想表

▲第一新古外馬二、二〇〇米
一着一 金駒 甲斐(均)
二 哈克洋 小川
三 新京若鷹 甲斐(啓)
穴四 出輪 梶原

▲第二秋抽二、〇〇〇米
一着一 雲妙 池田
二 玉松 谷尾
三 第三菊勇 田部井

▲第三抽古方變二、二〇〇米
一着一 午長 前田
二 里仙 梶原
三 愛川 田部井
穴四 新谷 新原
二着五 新松綠 小川

▲第四抽古二、〇〇〇米
一 新宇治川 甲斐(啓)
二 尾洲 內田
穴三 蓼 新原
四 公流 落合
三着五 午臨 濱崎
一着六 丹友 梶原
二着七 撫順伊勢 上原口
八 昭和 甲斐(均)

▲第五新古外馬方變二、〇〇〇米
一着一 金大勇 吉滿
二 金進 久保田
三 金英 甲斐(均)
四 華洋 脇山
五 丹頂 田部井
穴六 金鐸 甲斐(啓)
二着七 新泉 梶原

▲第六秋抽一、八〇〇米
一 魁駿 內田
穴二 寶勝 山本
三 天城 久保田
四 八二勝 池田
二着五 新京山風 甲斐(啓)
一着六 午利 松尾
七 第二來北 田部井

▲第七抽古二、〇〇〇米
一着一 甲子 田中
穴二 開進 小川
三 滿洲鶴 久保山
四 高丸 落合
五 撫順天榮 上原口
二着六 福孝 田部井
七 菊香 內村

▲第八抽古一、八〇〇米
一着一 吉功 久保田
二 第二森桂 內田
三 晴海 久保
四 宿彌 吉滿
二着五 妙妙 梶原
六 來駒 田部井
三着七 第二矢風 上原口
穴八 趙鵬程 新原

▲第九秋抽一、八〇〇米
穴一 新白峰 甲斐(啓)
二 羽幸 內村
三 雄進 內田
一着四 第二尾洲 田部井
二着五 先頭一 甲斐(均)
六 錦駒 小川
七 旺伸 新原
三着八 第二惠駒 池田

▲第十抽古一、八〇〇米
一 精養軒 內村
二 大風 田中
一着三 北龍 吉滿
穴四 關花 久保

▲第十一抽古障碍二、四〇〇米
一着一 第二春花 前田
穴二 瑞陽 甲斐(均)
三 奉天豐姫 松本
四 大江戶 池田
二着五 一貫 桑田

▲第十二抽古一、八〇〇米
穴一 舞鳥 上原口
一着二 奉天木曾 內田
三 泉山 久保田
四 第一光 吉滿

▲第十三秋抽方變二、〇〇〇米
一着一 八二輝 甲斐(啓)
二 公天 谷口
三 大根地 內村

呼蘭縣の土匪を殲滅

岩丸隊長戰死

廿九日午後六時頃呼蘭縣宮家窩堡附近に約六十の土匪蟠居中との報に接した野村部隊は警察隊および鐵道警護隊と協力、直ちに出動、交戰三時間ののちこれに徹底的打撃を與へて潰走せしめた、この戰鬪において岩丸綏化鐵道警護隊長は陣頭に立つて奮闘中腹部に匪彈をうけて壯烈なる戰死を遂げた、なほ綏化自衛團員一名戰死、平野一等兵（靜岡縣出身）は重傷を負つた、敵匪の損害左の通り

遺棄死體十八、鹵獲品—小銃五、同彈藥二百五十、人質奪還四

なほ戰死者の葬儀は來る二日午後二時より殉職地綏化驛グラウンドで遺族の列席を待つて哈爾濱警護本部葬を以て盛大に執行される筈である

戰死せる岩丸部隊長は福岡縣企救郡企救町出身で福岡縣立園藝學校卒業、大正四年砲兵軍曹で滿期となり、福岡縣巡査、關東州巡査部長を經て昭和八年鐵道總局警務員に任官、昭和十一年七月綏化警務團長となり、本年一月の改組で巡監隊長を拜命した人である

ラグビーのスケジュール

滿洲國ラグビー協會ではシーズンも愈々到來したので秋季の日割も左の如く決定したが、哈爾濱學院並に大連滿倶、奉天滿倶等の來征あり今シーズンは頗る活氣を呈する事であらう

△九月 三日＝中銀對營繕（五時）中銀球場 四日＝滿拓對新京商業（二時）電業對哈爾濱學院（三時）經濟部對新京中學（四時）以上電業球場 十日＝中銀對新京中學（四時）以上電業球場 十一日＝電業對新京商業（四時）以上電業球場 十七日＝電業對營繕（五時）電業球場、十八日＝新京倶對電業（二時）政府對新京商業（三時）滿拓對新京中學（四時）以上電業球場、廿三日＝中銀球場、廿四日＝政府對滿鐵倶（四時）中銀球場、廿五日＝滿拓對新京倶（二時）中銀對奉天滿倶（三時）電業對大連滿倶（四時）南嶺球場

△十月 一日＝中銀對新京商業（三時）中銀球場 二日＝中銀對電業（三時）滿拓對經濟部（四時）以上電業球場、八日＝營繕對中銀（四時）中銀球場、九日＝政府對電業（二時）中銀對新京倶（三時）新京商業對新京中學（四時）以上中銀球場、十五日＝營繕對滿拓（四時）中銀球場、十六日＝政府對中銀（三時）中銀球場、廿二日＝新京倶對營繕（四時）中銀球場、廿三日＝中銀對滿拓（二時）中銀球場

なほ電業チームは十月十六日奉天へ遠征し奉天滿倶と戰ふ外十月下旬には選拔軍を編成して大連へ、十一月には天津へ遠征する由である

有償銃器回收 引續き繼續

既報、首都警察廳の有償銃器回收は開始以來今日まで既に二十數挺を回收したが、銃器の徹底的取締りを期するため回收は引續き繼續することゝなつた、銃器の彈丸所有者で不必要と認めるもの、正規の手續きをなさず所持する者は至急所轄警察署へ申出でを要望されてゐる、尙この際申出者に對しては許可の有無及び出所等についても何等追及しないことになつてゐる、若しこれに應ぜず後日正規の手續きを經ず所持せるを發見した場合は銃器取締り規則によつて無償沒收と共に處罰の方針である

公社債株式　御商談は小口から
藤本ビルブローカー證券
株式會社新京支店
大同大街大興ビル內　電話(2)二一八八番

福だんご　徳いなり
甘黨の店
タイヤ街　話3六八〇七

三色羊羹
和洋製菓　新京輸入組合加盟店
峰長春堂　電話三一三一九一番　電話三一五四四七番
同　市場內支店　電話三一二八四二番

酒界之權威
黒松白鹿
二瓶立詰（盃添附）五圓　發賣元　新京　一村洋行

電話③三三〇〇　新京日日新聞廣告部

國都醫院案內
本欄一手取扱　滿洲國通信社

耳鼻咽喉科專門　三井耳鼻科　新京電々會社隣　醫學博士 三井忠　電②四八五番

內科、小兒科　外科、性病科　X線科、物療科　產科、婦人科　興安病院　院長 醫學博士 吉田秀雄　興安大路興亞街角　電話代表②五九一一

入院隨意　小兒科　淺井醫院　新京樂智路六一六　興安通郵便局ノ北へ約半丁　電2・一六〇五番

一般外科　內臟外科　痔疾　性病　大森醫院　新京永樂町一丁目　電3・四七三四番

皮膚泌尿器科・性病科　內科小兒科・外科　耳鼻咽喉科・產科婦人科　レントゲン科・物療科　深町醫院　院長 醫學博士 深町穗積　入船通　電(3)六六六八　五三四一　五一六三　二番

花柳病科　肛門病科　專門　豐樂堂醫院　豐樂路公設市場入口　電2・三二九七番

產婦人科　花柳病科　內科（產室・病室・完備）　中市醫院　滿鐵病院東門前　電3・三九〇二番　（日本赤十字社救療所）

產婦人科　花柳病　內科　康德醫院　吉野町四丁目廿一　女醫 柴田すぎ　病室完備　入院往診隨意　電3・五三九七番

內科・小兒科專門　杏林堂醫院　往診隨時　院長 中島信之　鍛允子　吉野町一ノ二三　電話3・二五二〇番

小兒科專門　レントゲン科新設　入院隨意　吉野醫院　新京神社南角　電3・五二四三

產婦人科　外科　性病　沖津醫院　醫學博士 沖津耳　新京室町二ノ一三　電話(3)五六八九番

內科、外科　花柳病科　皮膚科　濱田醫院　新京三笠町一ノ二六（大和ホテル横）　電話三—二八七三番

內科・外科・眼科　皮膚・性病科　中野醫院　興安大路ガス會社南（興平街バス停留所前）　電話2・一七〇一番

レントゲン設備　山崎齒科　中央通西公園前　電3・五八〇三番

產科　婦人科　田島醫院　女醫 田島靜子　新京興安大路四九　電2・二六〇七番

內科　外科　一般　入院室完備　順天醫院　院長 醫學博士 小濱茂雄　日本橋通中谷時計店向入ル　電3・三八九〇（受付）　3・三六七七（病室）

林齒科醫院　林久仁惠　齒科　樂智胡同二〇

小兒科　長春醫院　院長 德丸スガ　入院隨意・往診隨時　新京神社ノスグ前　ムニヨイ　電3・六二四一番

X線外科設備　レントゲン　早川醫院　齒科　錦町二丁目七　電話3・三二九六番

眼科專門（入院隨意）　知識眼科　醫學士 知識吉彥　新京大和通り　電3・六六四六番

皮膚・泌尿科　外科・性病科（入院隨時・日赤救療所）　同仁醫院　醫學博士 市橋貞三　新京富士町二丁目　電3・二六〇六番

（入院隨時）　內科　性病科　產婦人科　畑醫院　主 畑基　新京新發屯豐樂路　モンテカルロ南隣　電②・一三二〇番

病室新設　入院隨意　緣醫院　院長 住吉靜也　長春大街護國般若寺筋向　電話②五一〇一番　②五一〇二番

產婦人科　花柳病科　小外科　內科　小兒科　肥後醫院　女醫 松井節子　院長 肥後弘子　入院往診隨意　ダイヤ街老松町朝日通　電3・五七〇九番　3・二三三九番　醫院產婆 松元千代

皮膚、性病、外科專門　長岡醫院　光明路二〇四　憲兵隊東隣　電話三・[illegible]

上山醫院　外科性病　院長 醫學士 上山源六　入院隨時　朝日通二十一番地　電3・五七九五番

產、婦人科　內、小兒科　皮、性病科　×各專門　堯光病院　院長 醫學博士 館村佑一　本院 新京堯光路　電2・二一五〇　2・二一五七番

內科、小兒科　折島醫院　新京特別市百濟街五一七（民生部裏）　電話二—三三〇八番

佐野齒科醫院　佐野專一　齒科　日本橋通り新京ビル（日滿百貨店二階）　電話三—六三五三番

小兒科專門　入院隨意　太田醫院　新京神社南横　電3・三八三九

新築落成　產婦人科　病室完備　鈴木病院　醫學博士 鈴木　新京清和街七〇二（白樺寮南三丁）　電2・一八八七番

新築落成　小兒科・內科　花柳病科　病室完備　植醫院　興安大路二五　電2・一九九八　2・一五八〇

呼吸器科　胃腸病科　レントゲン科　入院隨意　三谷醫院　新京樂智路一〇八　電2・四八六九番

內科・外科　兒科　肛門　男女性病科　松本醫院　日本橋通り　電3・三七五六番

內科・小兒科・產科　婦人科・物療科　善生堂醫院　院長 河野吉百里（記念公會堂前）　電3・三二七一番

家庭

殘暑の中に 秋は前奏曲

弛んだ心を締め直せ 注意したい衛生方面

殘んの暑さまだ酷しい中にも秋の氣配が自然の間に、人々の感觸の上に爭はれない程充ち滿ちて來ました。暑いといつてももうあと半月。やがて、秋の深まつてゆく感じが朝の草の葉末の露の白さに、高粱畑を渡る風の音にいよよ著しく感ずることでせう。秋の興趣がしみ〴〵と身うちに喰ひ入るほどに懷しまれるのもその頃からです。と同時に、急に日脚が短くなつたことが氣になり出して心忙しくなると共に、からだにも、心にも頓に彈みがついたやうに引き締るのを覺えます。

薄物のやうな

夏着の一部を片附ける時です、秋を待つてやりたいことの數々、休みの生活から學校生活に入つた子供達の身心の上にも母親としての不斷の心配りが要りませう。取り分けて確かり見護るのは長い休暇の惰性から兎角この男はなまけ癖が子供達に殘つてゐるといふことが統計の上にも事實だといふことです。またこの季節の變り目、傳染病などの跳梁から家族を守ることの主婦の心遣りは相らず相當なものがあります。ですから

繰返して言ふ

までもなく、各自が過食の過ちをしないやう自制すること、睡眠を十分にとつて規則正しい生活に入ることです。また秋は小兒結核の蹶進する時季であることを母親は記憶しませう。普通秋になれば大抵の子供に元氣が出て食慾も漸次に進みますがその期待を裏切つて一向にそれらしい様子もなく、折角丈夫さうに日焦けした顏も、何となく光澤がなく氣に張りもなく食慾もなく熱でもあらうといふやうな場合は早くお醫者の診察を受けさせることです。何はともあれ衛生方面にも大いに注意致しませう

お店にあるのは 殆んど冷凍魚

調理上の手加減は

冷凍魚といふのは、漁獲したてのものを急速に冷凍したもので、細胞が非常に細く結晶してゐます。したがつてこれを還元し戻すには徐々にしなければなりません、高度の熱を加へて急に還元すると結晶が崩壊するとき細胞膜が破れ、肉汁が一緒にとけてうま味が外へ流れ出してしまふからです。この還元には大體二つの方法が家庭では行はれます。一つは室內溫度で自然にとかす方法で、平均攝氏十七度十八度の室內溫度で、アヂ小鯛の大きさの程度のもので三十分から一時間でだいたい元の鮮魚に戻ります。他の一つの方法は水中でとく法で

理想は攝氏二十二度—二十三度位の夏の日向水くらゐの水溫のもの一斗に對し、食鹽水の中へ冷凍魚を入れるのですが、還元に要する時間は室溫で自然に行ふものと差違がありませんたゞこの方は時々お湯を少量づゝ差して水溫を同一になるやうにした方がよい、食鹽を用ふるのは魚の蛋白が水にとけて出るのを防ぐためですが同時に肉も引きしまるのでよい、以上は一般的な還元の仕方ですが、その魚をお刺身にするか燒魚にするか、また揚げ物にするかといふ調理上の用途によつて、還元の程度を異にする、たとへば鰹の冷凍魚を刺身にするのでしたら、とけきらぬときに庖丁を入れて三枚におろす、まだ三分の一ぐらゐ凍つてゐるとき刺身にしたものは食べるときの

加減が大變よい、殊に夏は少し凍つてゐて、がり〳〵する程度が冷たくておいしいものです。煮物にする塲合はどうか、これもすつかり還元しきれない方が庖丁を入れるのに入れ工合がよい、燒く場合はどうか、これはすつかり還元してから用ひねばなりません、揚げ物に用ふる場合もこれと同じですつかり戻し切つてから油に入れます。少しでも冷凍の部分が殘つてゐますと爆破するおそれがあり、不慮の災厄をまねくことがまゝあるからです、冷凍魚も生きてゐる內に凍らしたものは還元したとき落ちた直後に來る硬直まで戻りますが、さうでない場合

普通の鮮魚に對して多少味の違つてくるのはやむを得ないところです、而しこれは非常に微妙な味覺をもつてゐる人にしてはじめて分ることで、普通にはありません。たゞ鮮魚は切つた場合、その部分に光澤があるが、冷凍魚にはこれがない、また切つた肉の筋の間が結晶してゐたため開いてゐるのでさういふ點から冷凍魚の區別はつきます。

健康相談

胃腸の異常と脚氣に惱む

（問）恐縮ですが左の質問に御回答下さい

（一）食前水を少し飲むと腸の中が音がします、そして手を當てますと直ちに痛さを感じます、胃が惡くて如何な食物を攝つても消化しません、そして時々腹痛があります、又或る時は食物が咽喉まで上つて來ることがあります、如何な方法で養生したら宜敷う御座いませうか

（二）春夏秋冬常に脚氣で惱んで居ます、藥で治療して居ますが仲々以て効果がありません、一番効果のある藥と養生法をご教示下さい（趙康泉）

（答）一、御質問の文面では貴家の病氣が恐らく胃であるであらうことは推察出來ますが、それが胃下垂症に依るものか或は胃無力病、胃擴張、胃神經症等によるものかこゝに申上げる事が出來ません、從つて早く專門醫の診察を受けられ的確なる診斷の下に療養されなければならぬと存じます

二、脚氣とはビタミンBの缺亡症でありまして本病の最も多くは米穀を精白しその際ビタミンBを含有してゐる胚芽と銀皮が落脫したビタミンB缺亡症即ち白米を主食とする日本人及東南部アジアの人々にある病氣です從つて高粱、粟、小豆等を常食とする一般滿洲人には甚だ稀な病氣でありますが若し貴家が白米を常用されて居られたならば勿論本病に罹かられてもいゝわけです本病の根本的豫防並に治療法は日常の食餌としてビタミンBを補給することであります今私等の食膳に出る機會の多い食品に就きビタミンB含有の如何を記しますと多量含有のもの豆類（大豆、豆腐、湯葉、小豆、隱元豆、蠶豆）穀類（米大麥、小麥、玉蜀黍等の胚芽米糠、燕麥、黍）野菜類（人參、キャベツ、ハナキャベツ、ホウレンソウ、玉葱アスパラガス、セルリイ）果實類（レモン、ジャボントマト、栗、ミルクコナツツ）肉、乳、卵類（肝臟脾臟、卵、卵黃、乳清）酵母中量含有のもの全穀類（米及び其他五穀）玄米飯、黑パン、麥飯、前のほかの豆類、菜類ベリベローール、スペルゾン等々種々ありますいづれも信用あり良と存じますが、然し私等實地上脚氣治療方面に於ては內服には相當多量を使用することが肝要の樣に御座います、從つて濃厚なる注射液の方がより效果的の樣です（回答者市立醫院內科副科長醫學博士・橋本三文）

菊五郎

人氣物の懷勘定（四）

五萬圓の年收も借金の利子に 名優亦つらい哉！

誰がきるといつても、演劇、映畫の俳優連中では、六代目菊五郎が何んと云つても筆頭、その所得が年に五萬圓といふ老大なものである。歌舞伎全盛時代には、五萬圓はおろかちよつと小幅のきいた株式會社の資本金はあつたといふ。難時內閣を背負つて立つ總理の近衞さんの所得と覇を競つてゐる豪勢な六代目であるから、さぞかし豪勢な生活をしてをり、金廻りもいゝだらうと、この貯金時代に垂涎おく能はざるところであるが、蛇の道は蛇でその道の因習としきたり、派手が普通の芝居道故、ケチなことも出來ないかとれば、五萬圓は、やはり、五萬圓はきれいに消えてゆくといふのだ。貯金萬能時代に政府の決めた見當で貯金をしてゆけば毎日、二百五十圓といふ金が殘つてゆくわけであるが、二百五十圓はおろか、一錢の金も殘らないといふところから割出しても、六代目の金廻りもいゝ方ではない。それどころか、赤字公債を出しても間に合はないといへば、五萬圓の行衛を探つて見たくなる。

……◇……

「誰か、儂の借金を全部タヾにしてくれるものはないかなアー」

牧野支配人をつかまへて嘆息を洩らす菊五郎である、そんなに六代目をいためつけてゐる借金は一體どの位あるのか、親父の代から讓り受けた借金だけでも驚くなかれ四十八萬餘、之に六代目自身が市村座から背負ひ込んで來た借金が六萬圓、合計五十四萬圓餘といふ莫大な數字にのぼつてゐる。これには、流石の名優も青息吐息の有樣、だが、この借金が六代目を築いたものといへよう。

……◇……

芝公園內の菊五郎邸の台所には、出勤札まがひの名札がヅラリと列んでかけられてゐる。名づけて借金札といふ。その中で、その月の支拂ひ分か濟めば、そのたびに、一枚々々牧野支配人がやれ〳〵といつた顏でこの借金札を、朱字で書いたはうに裏返しにかけて行くといふのだ。こんな大變な設備まで出來てゐるといはれてゐる位だから、六代目も苦勞人である。假りに年一割の利子として、利息だけで早くも五萬圓を突破、これぢや、五萬圓の所得も數字通りで行けば帳消しどころか、すでに赤字この「無い袖を振つてゐる」のが、牧野支配人である。だから、六代目の吐息も萬更伊達ではない、名優また辛いかなである。

連載漫畫 傘屋のやんちゃん 画 ひさし

けふの番組

（M・T・O・Y 新京放送局 一日 木曜日）

●滿洲電信電話株式會社創立五周年記念特輯（第一日）

○※※○朝※※○

六、二五ニュース（東京）
六、三〇ラヂオ體操・入港船のお知らせ
六、五〇中等滿洲語講座（大連）
七、一五朝の音樂（大連）
ピアノ協奏曲 バッハ作曲
ピアノ アルツール・シュナーベル
同 アルリッヒ・シュナーベル
伴奏 ロンドン交響樂團
八、二〇氣象通報
八、二五建國體操（東京）
九、〇五經濟市況（東京）
九、三〇經濟市況（東京）
一〇、〇〇家庭講座
九月の氣象 中央觀象台 神田 淸
一〇、二五料理獻立（奉天）
一〇、三五家庭メモ（奉天）
一〇、四〇經濟市況（大連・新京）
一一、三五經濟市況（大連）
一一、四〇經濟市況（東京）
一一、五九時報（東京）

○※※○晝※※○

〇、〇一晝の演藝 輕音樂
第一ギター 岸野 淸重
第二ギター 原 利雄
ヴァイオリン アコーディオン 吉田 一夫
一、戀ごゝろ 古賀政男作曲
二、窓にもたれて 古賀政男作曲
三、谷間の灯 竹岡信幸編曲
四、赤い花（ギター獨奏） 竹岡信幸作曲
五、物語（ギター二重奏） 大河原義雄作曲
六、城ヶ島の夜曲 竹岡信幸作曲
七、あけみの唄 古賀政男作曲
〇、三〇ニュース（東京・新京）
一、〇〇經濟市況（大連・新京）
三、〇〇經濟市況（大連・新京）
三、五〇經濟市況（東京）
四、〇〇ニュース（東京）
四、〇〇氣象通報・ニュース（新京）
四、四〇經濟市況（大連・新京）
五、二〇ニュース（鮮語）

講演（鮮語）滿洲に於ける電氣通信 滿洲日報社編輯局長 康 偶

○※※○夜※※○

六、〇〇子供の時間（哈爾濱）
齊唱と獨唱 花園尋常小學校五年女生徒
獨唱 三界 實義
一、齊唱
一、日の光行進曲
二、朝日は昇りぬ
三、山羊の小父さん
四、希望の朝
五、てつくりてつくり
六、小さな水車
七、鳩
二、獨唱
一、朝の唄
二、母戀し
三、守れ我が空
六、二〇コドモの新聞（東京）
六、二五趣味講演（大連）
聊齋誌異の話 關屋五十二
七、〇〇ニュース（東京）
ニュース・告知事項・番組豫告（新京）
七、三〇合唱 新京音樂協會合唱部員
伴奏 同ブラスバンド
指揮 大塚 淳
一、電々社歌 電々會社選 山田耕作作曲
二、ラヂオ唱歌 藤田虎雄作詞 細田透作曲 鋼代榮三編曲
三、ラヂオ唱歌（滿語） 劉泰東作詞 陳其芬作曲 大塚淳編曲
七、四〇講演 現下時局と電氣通信事業 滿洲電信電話株式會社 總裁 廣瀨壽助
七、五〇講演 滿洲放送事業の使命 新京中央放送局長 道瀨謙吾
八、〇〇時局歌謠曲 傷病將士慰問の夕 後藤資公 鯉 音
（一）進め髑髏隊 伴奏 新京放送樂團 奥野椰子作詞 天地芳雄作曲 後藤資公
（二）……鯉 音
一、戰線日記 佐伯孝夫作詞 佐々木俊一作曲 田中良一編曲
二、月の新戰場 若杉雄三郎作詞 佐和輝禧作曲
三、勇士の誓ひ 藤田まさと作詞 阿部武雄作曲 長津義司編曲
（三）……後藤資公 鯉 音
一、湖上の尺八 深草三郎作詞 明本京靜作曲
二、あゝ決死隊 久保田宵二作詞 竹岡信幸作曲
（四）滿洲よいとこ 中島鈕三作詞 豐岡稔作曲 山田榮一編曲
八、二五長唄賤機帶
唄 桃若 照若 笑丸
三味線 杵屋十七郎
同 杵屋十松
上調子 杵屋十平
八、五〇琵琶合奏 地震加藤 泉 旭春 大竹 旭紅 布施田旭賓
九、一〇ラヂオドラマ 號外 川口松太郎原作 新京座
配役 場景
一、淺草馬道大工尾崎留次郎店先
二、同馬道表通り
三、元の大工尾崎留次郎店先
四、淺草山谷町富藏の宅
五、元の大工尾崎留次郎店先
號外賣富藏 一條宗三郎
女房おつな 中村米子
大工尾崎留次郎 藤川研一
職人銀藏 金井武二
同 仙吉 守川芳男
常磐津文字和喜 二宮一枝
兵頭伍長 淺井龍太郎
外大ぜい
演出 明石龍三
九、三九時報・ニュース・ニュース解說（東京）
氣象通報・ニュース・告知事項・番組豫告（新京）
一〇、三〇ニュース再放送
一〇、四〇北滿の時間（哈爾濱）
アナウンサー 小澤田中（晝）上森 荒井（夜）

東京無線

電々創立五周年記念放送

第一日

多彩なプロを擁して 初秋飾るラヂオ讃歌

…地元演藝人を總動員…

一日から三日間放送

電々社歌とラヂオ唱歌 三日間連夜放送

（後七・三〇）

合唱 音樂協會合唱部員
伴奏 同 ブラスバンド
指揮 大塚 淳

滿洲ラヂオ唱歌（藤田成雄作詞 細田透作曲 鋼代榮三編曲）

一、玲瓏と さし明る 日東の光 此處に聚めて 王道の 樂土を啓く 放送 滿洲

二、澎湃と おし寄せる 世紀の潮 電波に沫きて 文化を築く 清新の 放送 滿洲

三、刻々と 日に移る 世界の姿 香韻に傳へて 華と輝く 邦信の 放送 滿洲

四、翻々と ひるがへる 五色の御旗 音波に護りて 一線を行く 國防の 放送 滿洲

【寫眞は新京音樂協會合唱部員】

ラヂオドラマ 號外

—出征中の伜の爲に號外賣りとなつたが—

（後九・一〇）

川口松太郎 原作
新京座 演出

場景 淺草馬道大工尾崎留次郎店先
同 馬道表通り
元の大工尾崎留次郎店先
淺草山谷町富藏の宅
元の大工尾崎留次郎店先

配役
號外賣富藏 一條宗三郎
女房おつな 中村米子
大工尾崎留次郎 藤川研一
職人銀藏 金井武二
同 仙吉 守川芳男
常磐津文字利喜 二宮一枝
兵頭伍長 淺井龍太郎
外大ぜい
演出 明石龍三

梗概

明治三十七、八年の日露戰爭最中さすがにロシヤが難功不落を誇つた旅順港は容易に落ちなかつた、然し我勇猛なる軍艦の前には長く守り得ず三十八年一月元旦遂に陷落した淺草山谷の左官富藏は自分の伜が出征して居るが爲めに仕事も手つかず戰爭中は號外賣りとなつてゐた。今日しも旅順陷落の號外を賣る途中から、ず淺草馬道の大工留次郎と話合ふ、ところが留次郎の伜も出征して居るので留次郎も感激して、若い者に號外を近所に賣らせ、其賣り上げ五圓五十錢を戰地のせがれに送つてやれと富藏に渡す、富藏も嬉んで自分の家に歸つて見るとせがれが名譽の戰死を遂げたとの知らせに、今は其の金も送り手なく留次郎の元に引返し、反對に留次郎のせがれに送つて吳れと云ふ、留次郎も心よく其れを受けると云ふ筋

歌謠曲 進め髑髏隊外六曲

（後八・〇〇）

後藤資公
鯉 音
伴奏・新京放送樂團

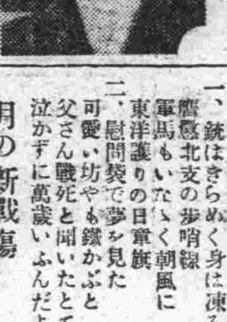
後藤資公さん

鯉音さん

進め髑髏隊（奥野椰子作詞 天地芳雄作曲）

一、俺はつはもの命はいらぬ 胸に髑髏のマークを付けて 鬼と呼ばれる髑髏隊

二、他鄕山河に戰塵上げて 今日は廿里明日は卅里 進め我等の髑髏隊

湖上の尺八（深草三郎作詞 明本京靜作曲）

一、名殘りの月の影淡く 今日も戰さの夜は明けて 風肌寒き大湖上 遠く天地の音を聞く

二、すぎし蘇洲の戰鬪に 雄々しく散りし戰友の 今は片身の尺八を 吹けば血は湧き肉躍る

あゝ決死隊（久保田宵二作詞 竹岡信幸作曲）

一、あゝ曉の寒空に 大地を驅つて進み行く 雄々しき姿よ香る勳よ これぞ榮ある祖國の決死隊

二、あゝ盡忠の勇魂は 烈々燃える火の玉か 雄々しき姿よ香る勳よ これぞ榮ある祖國の決死隊

戰線日記（佐伯孝夫作詞 佐々木俊一作曲 田中良一編曲）

一、銃はきらめく身は凍る 露營北支の步哨線 軍馬もいなゝく朝風に 東洋護りの日章旗

二、慰問袋で夢を見た 可愛い坊やも鐵かぶと 父さん戰死と聞いたとて 泣かずに萬歲いふんだよ

月の新戰場（若杉雄三郎作詞 佐和輝禧作曲）

一、千里曠野に月白と 枯木をわたる風の音 新戰場に夜は更けて なにをなげくか虫の聲

二、銃をまくらにうたゝねの 夢路はいざこわが戰友よ 敵を打ちしいさほしのほゝゑむ頰に針の聲

勇士の誓（藤田まさと作詞 阿部武雄作曲 長津義司編曲）

一、御國に捧げたこの身體 たとへ五尺と言ふけれど 胸をたゝけば一億の 聲がもの言ふ大和魂

二、百萬敵の銃聲も 僕の耳には子守唄 さうだそうだとうなづいて 友にすゝめる飯盒酒

滿洲よいとこ（中島鈕三作詞 豐岡稔作曲 山田榮一編曲）

一、西は新京 東は東京 君が御稜威は 日も夜も伸びる 國都祭の 大かゞり 嬉し日本の 風が吹く

二、血潮流した 將士の守り 今は馬賊の 影さへ見えず 空に「國光」地に「あじあ」 榮え行く樂土 新滿洲

長唄 賤機帶

（後八・二五）

唄 笑丸・照若・桃若さん外
三味線杵屋十七郎さん外

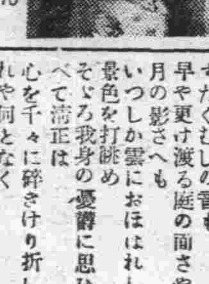
笑丸さん

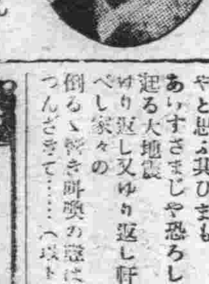
照若さん

置ひき三下り又は本調子「名にし吾妻の角田川 合 そのながめて隔てぬ春の色、櫻に浮ぶ富士の雪、柳に沈む筑波山、むらさきにほふ八重霞、錦をこゝに都鳥、古跡の渡なるらん カケリ謠ヒガリ「春も來る、空も霞のたきの糸、亂れて名をや流すらん 合「篠の小笹の風邪ひ花と愛でたる垂る子が人商人にさそはれて、行方いづくと白木綿の神に祈りの道たづね、合 浮きでたゞよふ岸根の舟の、こがれこがれていざ言問はん、我が思ひ子の 合 有りや無しや狂亂の 合 正體なきこそあやなけれ ワキ「船人これを見るよりも、好い慰と戲れの、氣違ひよ、氣違ひよと、手を打ちたゝきはやすにぞ シテ「狂女は聞いいて振返り、あア氣違ひとは 合 曲なや（以下略）

桃若さん

杵屋十七郎さん

琵琶合奏 地震加藤

（後八・五〇）

泉 旭春
大竹 旭紅
布施田旭賓

高麗野諸越押なべて御旗の風に草も木も吹き靡けんと勇みしはあはれ昨日の夢なれや千軍萬馬鬩千か立てし勳と輝けるよろひの袖に引きかへて干すに由なき濡名頃は慶長元年閏七月十二日初秋風のおとづれてむぐらにすだくむしの音も早や更け渡る庭の面さやけき月の影さへもいつしか雲におほはれし夜の景色を打眺めそゞろ我身の憂鬱に思ひくらべて淸正は心を千々に碎きけり折しもあれや何となく吹く風さへもたゞならずすはやと思ふ其ひまもあらすさまじや恐ろしや俄に起る大地震ゆり返し又ゆり返し軒をなべし家々の倒るゝ響き叫喚の聲は夜陰をつんざきて……（以下略）

泉旭春さん

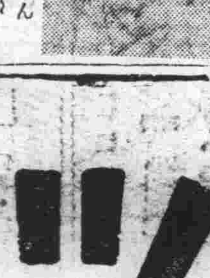
大竹旭紅さん

平嶺齒科醫院
新京中央通（新京神社前）
電話 三三四二

御贈答用に 御家庭に
森永ビスケット

學藝

……小說……

報復（五）

張天翼 作　大内隆雄 譯

彼女はけんめいに落ち着かうとした。腕時計を見た、それはやはり去年のあの長方形の腕時計であつた。

「私まだ用事があるのよ、もう十分間だけお話し出來るわ、私達本當の事を言ひたいわ、ねえい丶でせう。」

「僕が君を呼んだんぢやないんだぜ、お孃さん、僕だつて十分間で話が出來た方がい丶だが本當の事つて言つたつて駄目かも知れんね、言ひたいことは多いわけだ、まあお掛け、さうせく事はなからう」

それから彼女に茶を一杯ついでやつた。彼の擧動は遊戲でもしてゐるかのやうであつた。

「どうも、私お茶は結構。」

彼女の顏はひどく冷かつた

「具體的な事を話したいわ」

「具體的？當然具體的さ。まあ君から話したまへ、その後で僕が言ふ。さあ。」

「あたしはやつぱりあの事よただそれだけよ、あなたが承知して下さるかどうか知ればいいの。」

彼女は迫るやうに言つた、それはなほ強い後盾があるかの如くであつた。

女のこのやうな態度が彼を憤らせた、彼はもう少しで怒り出すところだつた、だが今はその時でないと思つた。彼はけんめいに怒氣を肚の中にしまひ込んだ。

「君は君の自由つてことを言ふんだらう、さうなんだらうだがそりやあまり淚としてゐるよ、お孃さん、全く具體的な事を話したいわだ、君の自由は君の身體の方にあるんだ君が趙つて男と婚約したことで僕がどうしやうわけもないんだ。」

一個の霹靂だつた。彼女の顏色は少し變つた。彼女は彼がどうしてもう彼女が趙と婚約したか知つてゐるのを不審に思つた。

「あなたは……」

「僕がどうした？……君が掛けたきや僕が掛けるよ」

彼は一つの椅子に掛けた。

「私達確かに婚約しましたわ婚約しましたわ、どう??それでやはり私を自由にして下さいつてお願ひするのよ、私達の仲を壞さないで欲しいつてお願ひするのよ。」

「ばからしい、僕が何で君達の仲を壞さう？」

それを聽いてゐないかのやうに又續けさまに言つた。

「それにあの人に對して私を保證、保證して欲しいの…」

「保證そりや出來ないよ」

男は立ち上つた。導火線は大概點火されたのだ。免れ得ない衝突は起つたのだ。その結果がどうなるかは豫想出來なかつた。神のみが知る、或ひは悲慘な終局でもあらう、といふのはいま兩方とも讓歩せぬ嚴たる態度だからだ。だがどのやうな終局であるにせよ、勝利は必ずや彼のものなのだ。

女は眼を大きくして彼を眺めた。

彼は言つた。

「君達の事を僕が保證しなければならんのか。そりや餘り滑稽過ぎるだらうよ、かりに僕に保證することが出來るとしても、僕はそんな馬鹿らしい役目はやれないよ。僕が僕を棄てた女を保證する、僕に叛いた女を保證するなんて」

彼は拳を握りしめてゐた、全身の身が沸いてゐた、だが表面は靜かだつた。

その極度に緊張した氣持はもう一つ何かにぶつつかれば、直ぐ破れた、その破れといふのは、泣くことだつた。

だが反撃はしなければならぬ。

「さうよ、背いた女よ、だけどその女をやつつけてその女の男に會へないつてことあるかしら！」

「詳しいことを知らぬ者はいいかげんなことは言はぬがいい」

これは彼がいい加減に言ひ出したのだつた、自分でも餘り立派ではないとは知つてゐた。

「だが君はこの數ヶ月の間に起つた出來事を知つてゐるのかね？一人の君を愛してゐる男、君に愛を捧げ得る男、それを君は棄てた、君はこの男の愛を棄てた、そして別の愛もないものを探さうとしてゐるんだ。」

「どうして、そんなこと言ふの？」

「どうしてつて、趙つて奴のことだよ、趙つて男は君を愛することは出來ん。」

「どうしてなの、私誰れか好きになつた人を愛するだけだわ、出來るとか出來ないとかではないわ。」

「お孃さん、さう癖をたかぶらせてはいけないよ、君はすつかり僕の意味を考へ違ひしてゐる。僕は何も出來ないと言つたからつて他の男が君達の間について言ふやうなわけぢやない、君達が愛し合ふ、婚約をする、それを誰もどうも出來ぬさ、僕が出來ないと言ふのは君のためを思ふからなのだ、君のために、君の幸福、君の前途のために、決してこの趙の愛を受けてはならんと言ふんだ、僕は言ふんだよ、君があの男を愛したら、君はきつと不幸だ。判つたかね、不幸なんだよ！」

これらの言葉は幾らか彼女を動かしたやうであつた。

……小說……

最後の幸福（一）

藤田八千代

華やかな歡樂街に比較的インテリ女給のゐると云ふ事で名評あるキャバレー・リラのボックスの一隅に年の頃廿二三の青年高山は、ウイスキーのほろ醉ひにや丶熱し丶瞳で女給幸子にさ丶やいて居る。

「ねえどうしても話してくれないと云ふの」

幸子は美しい顏にや丶當惑の微笑をた丶へながら

「え丶、ごめんなさいね」

大分高山にも顏馴染みになり、彼の眞劍な態度はよく分るやうにも思へるけれど未だ身の上話と云つたやうな複雜な話までする程心を許せなかつた、いや恐らく彼女は誰にもそんな事まで語る必要はないと思つてゐる、あまり執固く聞くのでつい可笑しくなつて噴き出してしまつた。

「そんなにお聞きになる程の事情つてありませんの、少し經濟上生活戰線に立つてゐるまでよ、それよりも愉快に遊びませうよ、何か珍らしいニユースでもあればお聞かせ下さいね、私なんかこんな環境の中にゐると一寸も世の中の事は分らず全く井の中の蛙で何かとお客樣から聞かせて頂くのが樂しみですわ」

につこり笑ひながら上手くこの件から逃れようとするのであつた。

「では矢張り駄目なんだな」

高山は一寸苦笑しながら物足りない淋しい氣持になつてしまつた。彼は眞面目な青年である、好奇心等で聞くのではない。一寸此處で彼の境遇を話して置かなければならない。高山は昨年の春結婚して間もなく日も淺い三月目に急性腸カタルで妻に先立たれて以來餘まりにも儚ない結婚の宿命に大きな衝動を與へられ今日までずつと多くの縁談にも耳を傾けず趣味の仕事の上に慰安を求めて來た穩實直な心のすぐれた青年であつた。日滿工業會社の建築技手として將來有望視され目立つやうな美男子でもないがきりりつとした男性的な容姿は見るからに頼もしい青年である。宴會のもたらした機會で幸子に心惹かされたのである。もう一ケ月も毎夜心の潤ひを求めてやつて來る彼であつた。彼の胸に刻まれた彼女は單に享樂の對象としてではなく美しい容姿に魅惑せられたのでもなく歡樂の巷に捨てるには余まりにも勿體なくそれほど彼女の心は清純でありしつかりした態度は何より美しいものに感じられ谷間に咲いた美しい白百合のけ高さとでも云ふか如何して彼女がかうした世界に職を求めたのであらう、彼女の性質として自ら求めた職業とは思はれず何か深い事情でも有る事が想像されるのである。彼女が冷靜な態度に出る程闘心を持たずには居られない、どうしても彼女の身の上が知り度い、その上で救つてやれるものなら是非救つてやり度いのである。來る日も〳〵彼女の態度の物足りなさに悶々とした日が續くやうになつた。赤い夕日がぽつかりと果しない大原野にまぶしい程強く照り輝き夕暮の道を忙しさうに走つて行く馬車、廣い鋪道の並木をこつ〳〵と歩いて行く人等、カーキ色の豆タクもしきりに行交ふ勤めの引け時。幾つも〳〵大きなビルデイングを過ぎて少し奥まつた大同アパートの我が家に歸ると身も心もぐつたりとするのであつた。窓の向ふに西公園の一帶が一目に見下されて割に靜かなこのアパートがひどく高山の氣に入つてゐるよく趣味のカメラを向けては一人樂しんでゐる。部屋の中には亡き妻の姿が一際目立つて大きな額に入れられ机の上に飾られてある。

カラリと晴れた日曜の朝である。高山は娛樂室で朝刊に目を通してゐると一人の四才位の男の子供が玩具のトラックを引きながら何か喋べり乍ら走つてゐるのを、チッ望ましいなと思ひ、ふつと子供の顏を何氣なく見て微笑すると子供は人馴つこい目をくるくるとさせながら彼の側へ走つて來た。可愛い子だなと思ひ乍ら

「坊つちやん、年幾つ」

「僕ね四つ」

小さな指を折り乍ら數へるのである。

「ホホー」

「お小父ちやんこのトラックね母ちやんに買つてもらつたの」

「い丶トラックだな坊やの父ちやんは？」

子供は一寸頭をかしげてゐたが答へやうとしなかつた。さて父のない子供かしらん、仲々利口さうな子供だけど

「よし遊んで上げやう」

「小父ちやん坊やと遊んでよ」

高山は余まりいぢらしいので子供の云ふやうになり自動車ごつこ等して三十分位相手になつて戯れてキャッ〳〵とはしやぐ子供のいぢらしい姿を見ると何だか人の子乍ら可愛くなつてしまつた。

「あ丶お腹が空いた、小父ちやんは御飯を食べて來るから又今度遊んで上げるよ」

「ウン」

おとなしく答へてゴロ〳〵とトラックを引いて曲り角を向ふへ歸つて行つた。

「子供は無邪氣だな」

何時までも見送りながら彼は食堂へと行つた。

「母ちやん開けて」

先の子供は小さな手をコツ〳〵とノックしながらしきりに母を呼んでゐる。

「あらお歸り」

中から二十五六の母親が優しい瞳で迎へ子供を抱き寄せながら

「まあ坊や何處で遊んで居たの、よくお遊びしたのね」

「あのね僕ちやんはいい小父ちやんと遊んだの」

「そう」

「それは良かつた」

「又今度遊んで上げると云つたよ」

「坊やがお利口だからよ」

「小父ちやん坊の家へ來るといいな」

矢張り父の無いのが淋しいのだらう、父が有り乍らお父ちやんとも呼ぶ事を許されない不幸な幸雄。

我が子のいぢらしい姿を見つめ思はず溜息をもらすのであつた。

「ほんとに母ちやんが惡い爲め坊やを不幸にして堪忍してね」

こみ上げ來る淚をグットかみしめ乍ら強く抱きしめるのであつた。

自然主義小說

——和田傳「泥まみれ」（「文學界」九月號）——

「沃土」で名聲をあげたこの作者の農民小說である。たしかにこれは今の日本の農民の姿をよく捕へた小說であらう。この小說では殊に農村に於ける家族の問題といふことが中心的なテーマとなつてゐる。がつちりした老人、その子を作男のやうに扱ひ孫を溺愛してゐる。そこから色んな歪んだ關係が生れて來る。それもやがて起つた出來事のために適當に片づけられてゆく。

たしかに面白い題材である。ただこれを描いてゐる手法は全くの自然主義のそれである。文章の新鮮さを以てしてもそれを蔽ふこと出來ぬ。作者が舊い作家であることを改めてうなづかされるのである。（御垣衛士）

鳳にならひて

＝附「北滿旅行隨感」＝

（三）

吉田直志

國家の忠臣

國家の興隆は忠臣が敲として樞機に參與することである至誠があまねく臣民にゆきわたることである。それは全體でなくして唯一でなければならぬ。これは人物論に於ても然りである。大人物とは全體思想家ではない。唯一思想家でなければならぬ。個は全に到達すべきだが、そこからやがて一に向はねばならぬ。一は二を生み、二は三を生み、三は五を生むとは誰の言かしらぬがそれほど一なるものは安大である。こ丶にいふ一は個的意味でない。個は個を要求し、個にふれることによつて兩個となる。けれどこ丶にいふ一は、もはや何物もふれるものがないのである。これは全を生むと同時に個を生む力もある。個は全となる可能力はあるが、一となる可能力はない。天を飛ぶ鳥は地を歩む力はあるが、地を歩む鳥は天を飛ぶ力はない。帶は襷になるが襷は帶となる事は出來ぬ。その任にあらずしてその位に立つてはならぬ。

若し官吏が庶民の代表であるならば、その官吏は退官してもなほ代表とするに足らねばならぬ。日本人の面目が滿誠にあるならば、日本を離れても然りであらねばならぬ。滿洲國に於ける日本人は果して如何。それぞれ樞機の部門に於て、政府に於て協和會に於て、代表に足る者であるかどうか。上に立つ者が形式主義であれば下また必ずこれに習ふ。上に立つ者が小事に拘泥すれば、下また必ずこれに習ふ。か丶る所には内部的からも外部的からも改革の聲があがる。

莊嚴な自然

住みよき國とは何か、道義の遍ねくゆき屆く國である。よき團體とは何か、團員すべての意志が汲まれる團體である。さういふ處には内外共に聊さかの非難も起きない。有能な人とは何か、月給を澤山とる人が有能ではない。寧ろ有能者は疏にあり水に親しみ肱を財として無爲而化するをいふ。

國は大なりと雖も人なければ尊らず。團員多數と雖も小人物の集合では何にもならぬ着物を良い物を着たからといひ、建築が立派だからといひ高き位ゐにあるからといつても内容がカラッポでは無意義だ。百の理論を研究し、百の法文を施くとも、その人にあらずんば無意義だ。寧ろ良き人があれば一つの理論も、一つの法文も不要である。

その良き人は何處にゐるか私はその人を求めて旅に出た私の旅した所は美しい曠野があつた。通北縣五福堂村を中心としてである。私は列車よりその地帶をみて初めて、思はずも曠野が如何に美しいかを知つた。その美は單なる弱々しい、又は猛々しいそれではない。莊嚴な美である。ミレーの田園の譜の繪は良いといはれてゐる、そこには人の弱さがあるからであらうか。滅するものが滅せざるものへ歸依する姿があるからであらうか。こ丶には主觀的には弱さが代表してゐる、私のいふ莊嚴な美はそれではない。私が汽車の窓から通北縣までみたそれは、全く曠野ばかりだつたのだ。人もなければ家もない。僅かに小川があつたがそれは氣を滯に足らなかつた見渡す限りの曠野だ。涯かとおもへば又曠野が展開してくる。

かぜトブ丶う　一番よくきく　橋本散

日日案內　廣告料金　○三行一回金六十錢　○五行一回金八十錢　○十行一回金一圓八十錢

代書とタイプ印書は東一條通稻荷神社南約一町清洲堂で　電話⑧五一三六番

古物　丸八商店　東町二ノ八　電3六〇四一

ベンヂン　濱上柿澁　サンゴール　日本橋通　國際　電3五三九五

簡易　宿泊所城内東四馬路二八公益旅社　電3一七五〇番

看護　婦附添婦家政婦派遣　中央看護婦會　新京入船町　電(3)四五〇一番

貸家　事務所店舖向安達街二〇九御希望の方は豐樂藥局前久留島

カンバン　大經街一〇六　電2二一六三　紫雲社

失業路頭に迷ふ者共に本會へ　人を求めたき者　新京東三馬路　電2一〇八五　自彊會

自動車　貸車庫　場所櫻木町四の二六　大成組　電③一三六二　和田へ

トラック　の御用は　平野工務所へ　祝町五丁目六　電3五四五四

內地みやげ　電話大第配達　貨物士總材料運搬

ロシヤ菓子　中央通二十一　小包發送　勉強引受　三泰公司　電(3)二七四七

カメラ修理　新京銀座　乾寫眞機店　電3二三九〇

女は（女子專門）の　新都職業紹介所へ　ダイヤ街梅ケ枝町一ノ一四　楠野ビル內　電3六七〇九番

サック　風化し易く用をなさざる品多し　御用は專門の當店に限る　新京名物　富士町二ノ一四　性の百貨店

トラック　に使る　運搬　大和運輸公司　電(3)六九〇八　引越及建築土木料一般　農產物麻袋の準備有

入會隨意　慶應看護婦會　派遣婦會　經營　新京梅ケ枝町三ノ十　電話③五六六九番

大豆先物、商品券、證券、電話　新京官營取引所取引人　入江商店　東二條通二七　電話(3)四七八六・六〇

鍼灸　あんま　遠近を問はず敏速に御伺ひ致します　一心堂　電話③二九〇八　大和通四六ノ二

三省堂製本所　帳簿專門　電⑥三三四番　三笠町三ノ九

ほねつぎ　滿鐵病院東正門前　今辨慶整骨院　電話3五三六一番

はり灸　あんま　遠近を問はず敏速に御伺ひ致します　愛心堂　電話③二五三　大和通四六ノ二

ほねつぎ　中央通り　中央通警察署前　末松接骨院　電3二二〇三番

お茶と　お茶道具は　みどり茶園　新京吉野町一丁目　電3四七七〇

タイプ印書　飜譯・立案　謄寫・代書　新滿社　祝町二ノ一四　電話3二三八七

かんばん　玉江　電(3)二八二八　新京キネマ前

電話金融　低利で敏速に　白金・金・銀高價買入　橫濱屋質店　東二條通二十五番　電話3七七四番

タイピスト　生徒募集　官廳タイプ　日本タイプ　綜合教授　入學隨時　新京新發路（帝都キネマ前）　滿洲タイプライター直賣所　日滿タイピスト學院　電2四四五二三番

ホルモンの灸　神經痛　婦人病　胃腸　淋病　脚氣　セキ　園田鍼灸科　電話②四〇八

ラヂオ　中央通　和登商行無線部　電話3五九五一

印刷及帳簿　三友社　新京永樂町　電話③三四二四

持効藥安心散　慢性花柳病、皮膚病　關節炎、神經痛　リウマチス　有効なり御試驗を乞ふ　浪速町二丁目十八番地　吉光堂療院

鍼灸　浪速町二丁目十八番地　東二條通交番前　吉光堂療院　電3三七三六

新古衣裳　質　切見大物　夏物　益豐質店　三笠町三丁目一五番　電3二七七七

電話及金融　諸秘密　長期　即時金融　僅なアタマ金でお買入が出來ます　（御用の方は④6267）　荻本電話店　新京入舟町一ノ二二ノ二

家傳　お灸　◎神經痛　◎婦人病　◎胃腸病　◎淋病　◎中風　△助膜炎　△カリエス　△ロイマチス　△夜尿小便　△脚氣　◇あんま特設　中央通（大阪商船橫）　清水堂鍼灸院　電話3六七二七番

割烹　溫泉料理　新京ダイヤ街　溫泉閣　電(3)五三六五　六二六五　宴會場と大衆向すき燒部新設　肉鳥專門　わかもと　電③五三六七

「三笠町三ノ廿七　公會堂裏　電3五五三三」　質　第七博号屋

第一組　質　質屋のご利用は　博寿屋へ

門司、神戶（大阪行）（△印は廣島寄港）　吉林丸　九月二日　鴨綠丸　九月四日　うらる丸　九月六日　熱河丸　九月七日　扶桑丸　九月九日　黑龍丸　九月十一日　うすりい丸　九月十三日　（午前十一時大連出帆）　三角、鹿兒島、沖繩行　貴州丸　七日　●切符發賣所　滿鐵及國鐵主要各驛並各地ジャパンツーリストビューロー案內所　船車連絡往復切符は汽車二割引、汽船一割引、通用期間二ケ月　大連より乘船往復切符は復路運賃二割引、通用期間三ケ月　●專屬荷扱所　國際運輸會社各地支店　大阪商船株式會社　大連支店　電2一一四一　奉天事務所　電3四〇八九　新京事務所　電3二二一六　哈爾濱事務所　電七一一〇

大連より　九州行近道　淡路丸　九月九日　二十日、十月一日　午後五時發　長崎　鹿兒島　一等　二八圓　三二圓　特三　一四圓　一七圓　三等　一二圓　一五圓　近海郵船

滿鐵主要驛及びビューローにて九州各驛行船車連絡切符を發賣致します

日本海汽船出帆　敦賀直航　●さいべりや丸（月三回）　毎月一日　十一日　廿一日　日出帆　●天草丸（月三回）　毎月六日　十六日　廿六日　日出帆　羅津發前十時　清津發後五時

北日本汽船出帆　新潟直航　十二月より三月迄毎月三回　●滿洲丸（月三回）　毎月九日、十九日、廿九日　日出帆　羅津發前十時　清津發後五時　●國鐵及滿鐵主要驛並にJ・T・Bにて連絡通し切符發賣

質　貸出勉強　極く簡單　質流れ品大安賣　愛知屋　東二條通二五　朝日社隣　電③二五九五

御料理　八千代鮨

御料理　東明

新京銀行

靴は金城　紳士用　高級靴　實用靴　新製品の揃つた店　東一條通り一四　金城靴店　電(3)二九五三

引菓子祝餅　上生菓子　豆入大福餅　ヤマト屋　中央通　電(3)五九八七

入院隨時　產科、婦人科增設　肥後醫院　內科　小兒科　花柳病科　女醫　松井艶子　院長　肥後弘子　新京ダイヤ街老松町一　花輪三九　朝日通　電話三一五七〇九番　三一二三二九番

割烹　藪虎　牛、鳥すきやき　鰻かば燒、丼　うどん、そば　鍋ものいろ〳〵　日本橋通

新京曙町三丁目十八番地　新疊、備後表　薄緣、疊床　其他一式販賣　兒玉疊商店　機械床工場　新京尾上町九ノ八番地　電話3四九八番

新鮮　果物　新京キネマ前

內科、小兒科　性病、痔疾科　（入院隨意）　（隨時往診應需）　松本醫院

新京唯一の　壽しの立食　氣分の新八　吉野町平本洋行裏

眼科　中山醫院　新京錦町三丁目七　（早川齒科醫院跡）　院長　中山斐

婦人倶樂部九月號大好評の第一別冊附錄

秋の實用編物と古毛糸の再生法

國策に合った附錄で日本中大評判!!

此の際毛糸は是非再生して用ひませう

編物日本一の婦人倶樂部が、特別の大苦心をして遂に完成!! 之こそ實用經濟、一家必備の非常時大附錄と大評判!!

國民精神總動員
不用品二度のつとめも工夫から

▲古毛糸の再生法
古毛糸が、新品同様に生れ變る再生法の新發表!! どうぞ之でお家の古毛糸を再生させ、型も配色も素晴らしい編物にして下さい。之こそ非常時の家庭婦人が知らねば恥しい國策附錄です

▲出征兵士慰問用編物
支那にはもう酷寒の冬が目前に迫つてゐる。出征の父、夫、愛兒の爲め、知人の爲め、心をこめた暖い編物を送つたらどんなに喜ばれるでせう! 陸海軍推奬の新案慰問編物の新發表!!

▲秋の實用毛糸編物
▲ベビー用ドレス
▲ベビー・サツクと帽子
▲ベビー用サツク
▲ベビー用毛布
▲ベビー用ケープ
▲幼兒用サツク
▲二、三歳用寢冷知らず
▲幼兒用ジレー
▲三、四歳セラー・ドレスと帽子
▲三、四歳男女兒用スエーター
▲三、四歳用吊パンツつきの男兒服
▲四、五歳女兒用ドレスとブルマース
▲四五歳男兒用ちやんちやんこ
▲五、六歳女兒用ドレスとブルマース
▲五、六歳男兒用スエーター
▲六、七歳女兒用ベレー帽
▲六、七歳女兒用ドレス
▲六、七歳女兒用ジャンパー
▲七、八歳男兒用ジヤケツト
▲七、八歳少女用袖なしスエーター
▲八、九歳少女用半袖スエーター
▲八、九歳少年用スエーター二種
▲九、十歳少女用スエーター
▲九、十歳少女用ベレー帽
▲十、十一歳少女用ボレロ
▲十三、四歳少女用スエーター二種
▲十四、五歳少女用スエーター
▲女學生用ブル・ジャンパー
▲婦人、女學生用マフラー
▲婦人、女學生用スエーター
▲女學生用スエーター
▲婦人用スエーター三種
▲婦人用ショール
▲新妻様の婦人用ショール
▲婦人用ショール

東京市衛生試驗所發表の便利重宝附錄!!

第二附錄
經濟で榮養ある食料品一覽
一汁一菜・四季の榮養獻立

臺所の向上、一家の臺所を守る主婦の務めは愈々重大です。安くて美味しい榮養のある料理を作るになくてならぬ便利大附錄、十分御活用下さい。

空の軍神 南郷少佐の御両親弔問記　小笠原ミ子爵
女性の持つ二つの大きな悩み　菊池寛
戰時下の家庭生活新工夫發表會
職業婦人の良縁を得る秘訣十ヶ條

信用厚き日本一の婦人倶樂部にのみ發表された
西本願寺嬉子裏方の特別寄稿

…今まで新聞雑誌に一度も筆を執られなかつた西本願寺嬉子裏方が、今回特に日本一信用ある「婦人倶樂部」を通じ、銃後の日本女性に呼びかけられた憂國の特別記事。思はず頭が下る感激篇、ゼヒ御覧下さい

顔の衰へを防ぐ美容法一切の秘訣
高血壓の人と佐多博士の血壓を下げる療養問答

婦人倶樂部九月號 二大附錄つきで 定價六十錢 (御近所の書店で早くお求め下さい。品切れの時は、發行所東京小石川大日本雄辯會講談社へ御注文あれ(振替東京二九三〇)

森永ドライミルク

適量の糖分を加へ母乳と同成分にしてあるため、永く保存に耐へ消化吸收特に良し

負行全需要の七割を占む

森永製品滿洲販賣株式會社

強力ビタミン複合劑

ホシダミン

延胚芽製
酵母劑
新發賣

體力改造は榮養素から

榮養素 ビタミン複合体 植物ホルモン は 紫外線で構成!

紫外線の最も強力なるは夏季であり地球の偉度では百二十度より百三十度の地點であります、之に適合せる北滿地方の植物はビタミン複合體や蛋白榮養價グリーテンや植物ホルモンの含有量が世界的最優秀なることは事實が證明して居ります此の含有量豐富な北滿地方産植物の强力胚芽全能製劑がホシダミンBであります

◀適應症▶

內科的疾患	消化器疾患	小兒科疾患	婦人科疾患	強精回春
脚氣症、神經痛、肺炎、肋膜炎、腹膜炎、神經衰弱、老人性衰弱、血液淨化、高血壓下降、溶血作用、病後衰弱、利尿、泌尿器疾患、慢性氣管支炎、体質虚弱、盜汗、貧血、熱性疾患、糖尿病、腎臓炎	胃腸病、急性慢性胃腸カタル、宿滯、常習便秘、食慾減退、胃酸過多症、胃潰瘍、消化不良、胃下垂、腸結核、カタル性黄疸、コレラ、チブス赤痢	消化不良、榮養障碍、乳兒脚氣、吐乳、綠便、粘便、人乳中毒、不全特に人工乳汁に混入煮熟するときは小兒の發育促進す	姙娠に依る便秘、及び脚氣、悪阻、子宮浮腫性疾患、乳汁分泌不全	疲勞恢復、精力増進、早老、エネルギーの補

定價	
錠劑	九〇錠 一、七五
	三〇〇錠 二、〇〇
	六〇〇錠 六、〇〇
粉末	一〇〇瓦 二、〇〇
	五〇〇瓦 九、〇〇

全滿有名藥店並にデパートにて販賣す
奉天總代理店
奉天藥町 大和藥局 電話3三四八三番

發賣元
日滿本田榮養化學研究所
新京特別市建國路四一〇
電話長春二四六六番 振替新京二二六一番

製造元
日滿本田榮養化學研究所
哈爾濱日滿製粉株式會社工場內
電話代表五四四八番

▽九月（小）九月の異名長月、菊月、寝覺月、小田刈月、（倭）暮秋、無射、窮秋、季秋、杪月（漢）

▽氣節　二百十日　一日　白露　八日午後四時四十九分　二百二十日　十一日　彼岸　廿一日　社日　二十三日　秋分　廿四日午前二時

▽月相　上弦二日、滿月十日、下弦十七日、秋月廿四日

▽行事
一日　關東大震火災記念日
九日　重陽節句　第七回全滿體育大會（三日間）
十三日　乃木祭
十四日　新京神社秋季大祭宵宮祭
十五日　新京神社秋季大祭　日本承認滿洲國記念日、全滿體育週間（一週間）
十七日　黃海々戰記念日
十八日　滿洲事變記念日
二十日　彼岸の入り
廿四日　秋季皇靈祭
廿五日　大典記念全滿武道大會

▽時好（花卉）木犀、萩、薄、葛、四季咲杜若、水引、鷄頭、木芙蓉、我亦香、睡蓮、龍膽、カンナ、ベゴニア、ゼラニューム（食品）落鮎、かます、ひしこ、かじき鮪、小かれひ、鰻、鱉、唐の芋、八つ頭、蓮根、牛蒡、かぶ、きくらげ、葡萄、無花果、ざくろ、なつめ

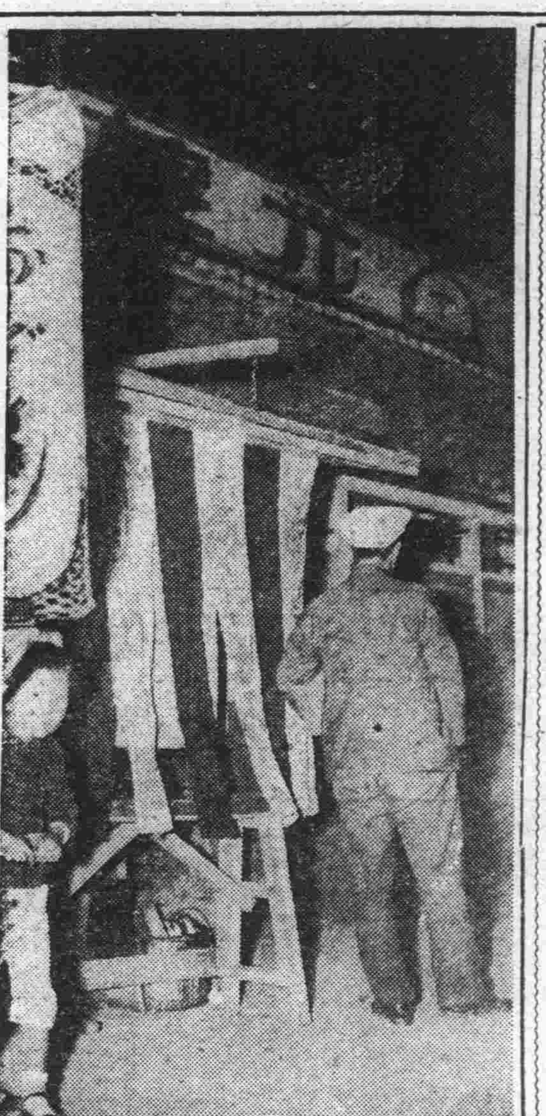

燒鳥屋街を建設か

近所にもよし營業主にもよし　警察苦心の兩立案

燒鳥屋デ手チヤキマシタ

燒鳥屋が深夜騷しくて困りますと東一條通の住人が苦情を言へば、三笠町の料理店方面からどうも燒鳥屋で飲んでゐる連中が何かあゝとわつと出て來て彌次馬氣分で囃して困ると話込んでくる、さては吉野町夜店の連中が我々は吉野町共榮會に高い權利金を拂つてゐるのに横道の東一條通に無料で居て偉さうな顏をして我々の營業妨害をするとぼやく有樣にこの所中央通署保安係はトンカツ、燒鳥屋の取締りに頭痛鉢卷の態、最初は生活に困つてゐる一部の人々に許可してゐたものがすつかり夜の都市に無くてはならない好營業となり現在迄の許可は旣に五十軒近い有樣で、一先づ新規の許可は行はない方針とした、で現在あるものの取締りであるが營業主はほとんど女子のことゝて「私の所はとても靜かですよ、喧しいのはお向ひさんですよ」と警察官が行つた途端に靜かになる有樣にほと〳〵手を燒いてゐるが、さてこれも近代都市に無くてはならない要素の一つとあれば斷然廢止とかもつと早く閉店せよと野暮なことも言へず思案した擧句が大連の伊勢町、連鎖街の例にならつて餘り附近に迷惑のかゝらないそれでゐて營業の都合の良い個所を選定してまとめやうと言ふことになつた、場所の選定が又難しいがダイヤ街方面、三笠町方面と現在の東一條通に代るべき適當な地點を大體三個所に定め約五十軒の屋台をうまく三分して配置しやうといふ譯であるが夜の近代都市の取締り又難しいかなである

無情な夫に説諭願

卅一日四道街警察署保安係に屆けられた一通の封書、差出人は宮城縣伊具郡大内村一三二和田りよさんである、涙で認めたであらう無情な夫への說諭願であつた、りよさんには現在特別市自强街の權度局檢定官所に勤務する夫川瀨捨三＝假名＝がある、昨年二月男子を出產したが產後の肥立ちが悪く大病を患ひ腰部が立たなくなつた、その頃から夫の態度は冷たく遂に重病の身は吉林に居る實兄の許に引取られ手厚い兄の看護によつてからくも歩るけるやうになつた、その後夫川瀨に對し引取り方を幾度か交渉したが、性格が合はぬと相手にされなかつたが、七月中旬川瀨は突然郷里北海道に歸省することゝなつたが「お前も一緒につれて行かう」との言葉にりよさんは久しぶり晴れて夫に連れられ內地に旅立つた、然し夫の言葉は一片の甘言に過ぎず八月一日の夜地理不案內の東京の眞中上野で捨てられてしまつた、身も世もない歎きの中に病弱の身を生家に運び靜養今日に至つたが、夫からは以來何の音沙汰もなかつた、あまつさへ滿洲に遺した愛兒は二ケ月後死亡したと聞かされたのに遺骨も更に位牌さへも見られないのである尙生きてゐるかも知れない子に引かれる愛、加へて病弱の身で今さら夫に捨てられ生きて行く甲斐ない身である、御署の力で夫の愛を呼び還して下さい

さうした切々たる願出であつた、係官も涙の願出に同情眞相を取調べることゝなり、被願出人川瀨を呼出すことゝなつた

不急建築工事は極力抑制する

政府の資材統制方針

政府は時局下の建設資材入手難を打破しこれが需給の圓滑化を促進すると共に不急建築工事を極力抑制して生產力擴充關係並にこの際特に必要缺くべからざる住宅建築への資材動員を最も效果的ならしめるため目下關係官廳をして建築統制對策を研究せしめてゐるが、近く物資物價委員會中の建築統制分科會に附議し可及的速かに實施する方針の模樣である、即ち政府當局の意向は先に決定を見た物動計畫の根本方針に基き建設資材に配給使用順位を附し

（一）五年計畫關係建築（二）住宅難緩和のため最も急を要する建築（三）學校病院

の三者に優先的順位を附して百貨店、劇場、飲食料理店等の建築工事は後位に置き更に現在設計中の建築及び建築許可濟の工事に對しなるべく鐵材使用を制限せしめると共に同一順位の建築でも鐵材使用量の少きものは優先的に許可する方針でこれが實施に當つては各官廳並に特殊會社を始め土建協會にこの趣旨を通達し自戒自治統制を行はしめる方針である、なほ明年度以降は營繕需品局、各特殊會社、土建協會等より當該年度の建築計畫を報告せしめ資材供給力との調整に萬全を期する方針である

帝都キネマの水害義捐金

帝都キネマでは過般の關東關西地方に於ける水害に對し義捐金を募集するため去月十九日より二十一日まで三日間ニュース映畫大會を開催その結果利益金二百圓を上げたが三十一日代表者代田幹三氏が所持首都警察廳を訪れ送付方を申出でた、同廳では直ちに送付手續きをとつた

新舞台の脚光を浴びて

初めてのサーベル　みつちりやる　田村新副總監語る

關口副總監が榮轉入りを傳へられてからその後任は人事異動に伴ふ下馬評は例によつて色々取沙汰されてゐたが、三十一日噂にも上らなかつた〝田村仙定〟と發令された、と同時に意表外の人物が浮び出たかの如き人々の面持ちだつた、まして首都警察廳の午後は新任副總監のさゝやきに花が咲いた「とても人格者だ」誰れ言ふともなく新副總監の面貌の一片が次から次へと傳つた、人格者―この一言は廳內職員の面上を明るく晴れやかにした

新副總監田村仙定氏は、旣報の如く總務廳參事官兼大同學院教授と言ふ長い肩書をもつてゐる、それより年三十八歳と聞けばその若さには誰しもびつくりさせられるものであらう、文字通り春秋に富む青年副總監である、氏は建國以來總務廳法制處（元法制局）に入り以來門外不出今日に至つた氏を法制處參事官室に訪へば法律の書籍の中に埋つてその經歷が示すが如く氏は一面滿洲國法律の生みの親とも言ふべき人で斯界の第一人者として氏を知る人々の文句なしに許容してゐるところであり、法制處に於ては正に大黑柱でもあつた、高潔な人格の反面人情の機微を穿ち、後輩に對して細々面倒も見樣と言ふ人間的溫みも充分持つてゐると言ふ、若くして國都治安の總元締め副總監の重職に任ぜられたことも決して故なき事ではない、蓋し適任として期待されてゐるところである

×　×

尤もその間法制學研究のため歐米を漫遊うんと身に箔をつけて歸つて來てゐる

×　×

突然の發令でまだ辭令ももらつてゐないのだ、感想も抱負もない、滿洲國入り以來今日まで法制處より一歩も出てゐない世間知らず、サーベル生活も全くの素人だからねこれからみつちり勉强するつもりだよろしく頼むよ

さう輕くはずして若々しい色の黑い顏を一ぱいに笑つたが喜びとやらうと言ふ希望に滿ちた氣魄は面上に溢れてゐた

×　×

家庭には操夫人（三三）と二人切りの生活、趣味はゴルフに讀書、酒は好きだよと語つてゐるが靜かに樂しむと言ふ程度またよき夫ではある、六年間住みなれた法制處の最後の一日は椅子によるいとまもなき多忙さで會見二、三分にして室を出たが二日愈よ晴れの首都警察廳入りをすることゝなつた、吾等の若き新副總監に期待するところまた大であらう【寫眞は田村新副總監】

自信は此の通り

ポンと胸を叩いて〝心臟も强いぞ!〟

皆川新總務部長ハリキリの辯

三十一日初登廳協和會中央本部職員に新任挨拶をなした皆川總務部長、曲實踐部長、恒吉輔導部長は午後二時より記者團と共同會見をなしたが、皆川氏は新總務下の總務部長としての決意を例の快活な調子で新協和哲學論一くさり、仲々强いところを示した

協和會は未だ未完成ぢや、これから出來るのだ、滿洲國には建國の理想がある、わしはこの一本で行くよ、從來いろ〳〵と人間の問題について取沙汰されて來た樣であるが、このたつた一つの根本問題に突入突破して進んで行けば、フレクションの起る筈はないぢやないか、滿洲國の精神的母體は協和會であるが、母體が弱くては强い良い子は生れん、先づ建國精神を受胎する母體をつくらねばならない、わしは將來日本に協和會の樣なものが出來ると思つてゐるね、とにかく皆んなで仲良くやつて行かうぢやないか

新總務部長は教育司長當時とまるで向が變つた樣に雄辯になつた、得意の哲學論で記者の質問をぬらりくらりと遂げる「自信は?」とやれば、ポンと胸をたゝいた皆川部長「大丈夫だ、心臟はこの通り滅法界に强いぞ」甘粕から皆川へ協和會の舞台はからりと變つたが雰圍氣も又すつかり一變して仕舞つた樣だ【寫眞は皆川總務部長】

平和鐘樓に寄進

滿洲日日新聞社哈爾濱支社長に榮轉の神藏重勝氏は赴任にあたり令息重平君の名を以て平和の鐘樓建立基金中に金一封を寄進した

ハテ手數の掛る……

散髮し褒めてから盜む

二十四日新京神社へ「私は皇軍慰問に北支へ行く途中來京した理髮師ですが滿洲の神社に奉仕する貴方達の理髮を無料でさせて頂きます」と一人の男がやつて來たのでそれは奇特な話と小使の岩渕直吉さんが理髮をして貰ふと剃刀を忘れて來たから貸してくれと言ふので神社の剃刀を出して使つた、理髮の途中これは良い剃刀だ、十五圓位するでせうとさん〴〵賞めた上無料で砥いであげませう、一時お預り致しますと持つて行つたまゝ今だに持つて來ないのでさてはうまくごまかされたか、それにしてはわざ〳〵無料で理髮するなぞと手數のかゝる事をするのはおかしいがとにかくお屆け致しますと三十一日中央通署へ申出でた

家主陳謝で　新京樂園前家賃問題解決

旣報日本橋通新京樂園前家宅の家賃問題は三十一日中央通署保安係で關係者を呼び出し調停したが、瓦斯會社料金係主任がわざ〳〵出頭して代金を一應貸家使用人に請求はしたが使用名義人が家主になつてゐるので家主に支拂方を御願ひした所停止してくれとの申出で行つたもので會社の自發的停止でないから立場を諒としてくれと諒解を求めると言ふ思はぬ臻物まであつて、家主森本壽雄氏より誤解に基くものであるから瓦斯停止は取消すからと店子に陳謝して家賃問題の方は社會的に注目されてゐる今日あまり表面立てず穩便に行ふ方針で行つてほしいと保安係より勸告があつて家主店子相互で穩便に交渉することになり一先づ問題は落着した

全滿各省に衞生警察官

愈よけふから配置

警務司では全滿傳染病の絕滅を期するため豫て民生部保健司と緊密なる連絡をとり各省警務廳及び警察廳各衞生科に衞生警察官を配置すべく準備中のところ愈よ九月一日より實施することに決定した、興安省を含む各省の定員は奉天濱江の事務官各一名、委任警佐一三名、委任警尉四名計十九名で、赤警察廳配置專任衞生警察官は四十二名で全滿に六十一名の配置をみたわけである、この結果首都警察廳には委任警尉七名が配置され國都の衞生取締に萬全を期すことゝなつた

インチキ洋服教習所摘發

滿人女性を食ひ物にするインチキ洋服教習所が首都警察廳によつて白日下に暴かれて目下取調べを受けてゐる、本年二月開校された五馬路中華街興隆洋服女子專門工廠は各方面より生徒を月謝二圓で六ケ月卒業、食費及び衣服材料代等卒業まで約二百圓の學費といふことで募集、これに應じて十六歳より二十五歳までの滿人女性が各方面から約八十名集つたが、その後現在に至るまで正式の教師も居らずミシンの設備も不完全で生徒何れも滿人服も縫へない有樣でその上學費も二百圓以上を要す有樣に生徒は何れも離散して現在は十八名のみ殘つて不平の聲を擧げてゐるとのことで首都警察廳では內容調査の結果全く營利を目的としたインチキなること判明、卅一日午前六時成松刑事が教師をしてゐる同所居住妻興武（三八）七馬路永昌洋服店職工鹽谷次郎（四五）の寢込みを襲つて本署に連行、更に資本主二名をも連行して取調べの結果生徒各自より二百圓以上四百圓位の金を徵收してゐる事實判明、使用先は同所經營費に充てゝ遊興等には使つて無いので一應歸宅を許したが教習所のインチキ事實に對しては嚴重な處分を行ふ模樣である

撫順二敗　對新京倶戰

3A―2

撫順對新京倶樂部野球戰は三十一日午後四時三十分より西公園球場に於て梅本（球）山本、三輪（壘）三氏審判、撫順先攻で開始、三A對二で撫順再敗した、閉戰六時十分

スコアー

撫	2	0	0	0	0	0	0	0	0	2
新	0	0	1	0	0	0	0	0	2A	3A

メンバー

（撫順）5石井　6前山　4井下　3出原　8工藤　9北井　7小坂　代津幡　1大石　代中島　2伊澤　代樋口

（新京）9水谷　8[illegible]島　8齋藤　2岩崎　56釘貫　7鈴木　4加藤　3西田　3中江　代高橋　1大田原　8樽美　5松浦

三壘打―加藤　二壘打―前山

滿人藥商組合剩餘金獻金

滿人藥商組合（新京商務會內）では組合豫算中百圓の剩餘金を得たのでこれを有意義に使用しやうと議一決、五十圓を國防費に五十圓を皇軍慰問金として獻金することゝなり三十一日組合長奏慶芝氏が首警衞生科を訪れ獻金した、同科では直ちに獻金手續きをした

吉右衛門來る!はだいぶ好劇家をよろこばせてゐる、ところで中村吉右衛門は新京にゐる、しかも長春時代から二十數年も前からだ、日本橋通り大洋洋行ベニヤ板部をやつてるのがその人だ、この人嘗て別府に行き、宿屋に泊つて型の如く番頭が宿帳をもつて來たのに中村吉右衛門と書いて渡すと、番頭氏へヘエッ御冗談なすつちや困ります、どうしてだい、當節警察がやかましうござんすから御本名を、へ播磨家さんは存じて居りますんで、と押問答數回、半信半疑番頭を漸く引取らせたさうだ、同氏名刺を出してから顏を見直されてテレることがよくあるらしい、然しこの人は正眞正銘の中村吉右衛門、播磨家の中村吉右衛門は藝名本名は波野辰次郎だ

けふの天氣　南西の風晴れたり曇つたり
きのふの氣溫　最高二四度三　最低一六度七

自動車賣却公告

中古貨物自動車（同和）を賣却するに付買受希望者は現品熟覽の上見積書を來る九月五日迄本局經理科へ提出せらるべし

林野局

募集

一、裁斷係　二名
一、工場係　三名（技術を有する者）

御希望の方は履歷書持參の上御來談下さい

新京新發路二〇一

關東軍指定被服工場

不二公司支店

電話（2）一五四七七五八

DISTRICT MANAGER WANTED

Experienced Magazine Subscription Salesperson or Crew Circulation Managers possessing references as to past production and experience as District Managers for international American English and other leading magazines. Cars, offices and crews furnished qualified producers. Write giving references to M. A. STEELE, 700 Padin Building, San Juan, Puerto Rico, for full free details. Real territory protection, cooperation, highest commission.

火夫長募集

一、募集人員　十名
一、從事業務　集中煖房火夫長
一、條件　內地人にして有經驗者たること

右希望者は自筆履歷書持參本社庶務課へ自身出頭ありたし

（面會時間自午前九時至午後四時）

滿洲房產株式會社　新京特別市大同大街

入札廣告

獨逸製中古品

蒸汽機關　二五〇馬力一台　一五〇馬力一台　一〇〇馬力一台　八〇馬力一台

右物品左記の通り入札仕り候

一、下見期日　九月三、四、五日隨時
一、入札期日　九月六日午後正二時
一、入札保證金　入札金額ノ百分ノ二十五

康德五年九月　日

康德建材工業公司哈爾濱出張所

哈爾濱地段街商工ビル四階六十二

松竹梅　黑松白鹿　丸辰白鹿　鳳凰白鹿　菊正宗　滿洲菊正宗　寶味淋　東丸醬油　尾張白醬油　撫順スシ米

發賣元

米と酒

酒の御相談は專門店西村へ!!

清酒五色蘭釀造元

西村洋行

新京メイヤ街

電話（3）五四五八番　（3）二一〇一番

振替大連一三六七番

外務社員招聘

▲固定給を支給す
▲經驗の有無を問はず
▲二十七、八歳以上相當教養ある努力忠實なる男女
▲新京、吉林、四平街、鄭家屯、開原鐵嶺其他各地駐在可

希望者は自筆履歷書携帶來社あり度し

新京中央通四二番地（電話3四九五九番）

第一生命新京支部

部長　溝口光忠

不用　家具什器　機械器具

高價買入電話參上中古モーター大小各種在庫シンガーミシン工業家庭有應接セット卓椅子色々

大經路一〇七

太隆號

電話3三四七九番

急告!

弊店事八月廿九日開店の豫定でありましたが準備の都合により暫時開店を延期する事になりましたから不惡御承知願上ます

尙開店の節は改めて御披露申上ます故何卒開店の上は倍舊御引立の程偏に御願ひ申上ます

富士町三丁目

待合　おきな

電話（3）六三七四番

雇傭人募集

一、採用者ノ種別
事務雇員、踏鐵工、馬丁、調教手、小使、給仕、守衞、厨夫、火夫、筆生、發動機工又ハ見習、石版工、自動車運轉手、雜仕婦、タイピスト、交換手

二、志願資格
事務雇員ハ滿四十歳以下、筆生タイピストハ滿二十五歳以下其他ハ滿三十五歳以下ノ內地人ニシテ小學校卒業以上ノ學歷ヲ有シ品行方正志操堅固思想正純身體强健永ク在職シ得ル者

三、志願者試驗日時場所
九月十五日自九時至十二時　新京市北安路義濟會館內職業輔導部
九月十六日自九時至十二時　奉天憲兵隊本部
九月十七日自九時至十二時　大連關東陸軍倉庫支庫

四、志願者ハ九月十日迄ニ左記書類（各一通）ヲ取纏メ最寄憲兵隊ニ提出セラレタシ
採用願
履歷書（樣式ハ最寄憲兵隊ニテ承知セラレタシ）
身元證明書（市區町村長調製ノモノ）
身元引受證（樣式ハ最寄憲兵隊ニツキ承知セラレタシ）
健康診斷書、戶籍抄（謄）本、戶主又ハ夫ノ同意書、寫眞（未成年者及女子ニ限ル）

五、採用方法
考查及身體檢查ヲ行ヒ銓衡ノ上九月中旬採用ス

六、給與
其他細部ニ關シテハ採用決定ト同時ニ通知ス

七、志願者
受驗ノ往復旅費ハ自辨トス

昭和十三年八月二十九日

關東軍司令部

入札公告

一、入札に付する事項
1原木檜材丸太　長十二尺、徑一尺以上一尺五寸迄數量五〇石
2原木楡地材丸太　同上

二、契約條項を示す場所
間島省延吉縣延吉街河南延吉監獄

三、入札執行の場所及日時
康德五年九月十五日午前十時　於右延吉監獄

四、入札保證金額
入札見積高の百分の五以上

延吉監獄

若殿膝栗毛（わかとののひざくりげ）

（百一）

（禁上演上映）　中川雨之助　竹中一郎畫

毒霧

「いえ、決して御冗談ではござりませぬ。我等の神は、汚濁のこの世を清浄め、愁歎の苦しみから民をお救ひ遊ばさうとの御心でござります。わたくしどもの肉も霊も、ただその御旨のまゝに働くのでござります」

女の顔は、蒼白い光沢を見せて居た。そして強い信念が、その瞳に燃えて居た。

長七郎は、女のさうした態度を憐れまずに居られなかつた。しかし、それよりも、自分が女から、そんな轆つぽい人間に見られたかと思ふと、そゞろに一種の憤懣を禁じられなかつた。

だから、自然に語気も鋭く。

「予は神を知らぬ。神を知らぬものに、神の御旨の解らう道理は無いぞ」と、ブツキラ棒に言ひ放つた

しかし、女は更に怯む容子は無かつた。ますます落つき払つて、

「神の御意を知らぬ、とおつしやるけれど、そのあなた様が、現在、神の御意に従つておいで遊ばすではございませんか」

不可思議な言葉である。長七郎は、思はずそれに釣込まれた。

「なに、予が、神の御意に従つてゐるとは？」

「勿体なくも、駿河大納言の若殿でゐらせられるあなた様が、かゝる旅路の宿りに、いぶせき一夜を過させられるも、やはり神の思召ではござりませぬか」

「ほう、それが、神の思召か」

長七郎は、何だか嘲弄されてゐるやうな気がして、少々馬鹿らしくなつて来た。

すると、女は畳みかけて、

「それぼかりではござりませぬ。畏れ多くも御父大納言様の仇として、幕府が御家をお滅し遊ばす。あなた様のお心こそ、それが直に、神のお旨でござりませぬか」

さういつて女は、ヂツと長七郎を見つめた。その両眼からほとばしり出る強い魅惑の力が、長七郎の魂へ、ヒシ／＼と食入つて来るのである。長七郎は、寒気に似たやうな悩ましさを覚えた。

誘惑だ。魔術だ。恐ろしい魔手だ！

「黙れ／＼」

長七郎は、思はず知らず高声に叱咤する如く叫んだ。

女は、ちよつと狼狽した。

「は、は、はアい……」

三平太の寝ぼけ声が、隣室から聞えて来た。長七郎に呼ばれたとでも思つたらしい。

その声におどろいて、女の姿は、まぼろしのやうに、スウ障子の外へ、すべり出て行つた。

女は、それきりで、もう姿を見せなかつた。

しかし長七郎は、深くそれを詮議してみようとも思はなかつた。が、気が立て、再び眠ることも出来なかつた。そこで、床の上に起き直つたまゝ、ヂツと考へたのである。

「切支丹の宗徒たちは、自分を仲間に引入れて、幕府を相手に、一揆原の復讐戦をやらうとして居る。それは、今の女の口振で明かである……」

或ひは、あの女以外に、まだ／＼多くの魔教の眼が、自分の周囲に光つたり、魔教の魔手が動いて居るのではあるまいか。

そんなことを考へると、知らぬ旅人などとは、以来途中で、うつかり口も利けないやうな気がするのであつた。

「大體、大井川での、あの女と赤猪の事件とか名乗る無頼の浪人との争ひだつて考へてみると随分怪しいものである。あの浪人も、やはり切支丹一味の者であつて、女を自分に近づけるため、わざ／＼あんな喧嘩の狂言を仕組んだのではあるまいか」

さすがの長七郎も、慄然としたのである。

音色の良き琴三味線
新京唯一の専門店へ
東一條通六〇
大政楽器店
電(三)五五五六番

御料理
割烹
うなぎ蒲焼
松華
御宴會は三十名様迄特に御相談
東一条通り十四
電話三三〇九五番

あづま寿し
店・食堂
出前迅速
三笠町
電(3)五八七五番

どちらの御家庭でも大歓迎！
明治の菓子
チヨコレート・ビスケット・ドロツプ・羊羹・ゆであづき・シラツプ

内科性病科産婦人科
畑医院
豊楽路モンテカルロ隣　電三二三三〇

善生堂醫院
内科小兒科
産科婦人科
入院
往診　随時
新京吉野町　記念公會堂前
電③三一七一・六五三〇番
主任醫　加賀田八重子

貸出勉強
大々勉強
質
御徳用質流れ
夏の……洋服類
新京祝町三ノ三
三浦屋質店
電③三七五番

牛乳は
御見舞品に牧場の牛乳券を！
牛乳一合七錢
柳川牧場
場主 醫學博士 柳川吉美
電話（2）二八五七番

關東軍司令部御用達
製靴店
峯
峰
新京東二條通り五一番地
電話(3)六四七四番

最高級
石油發動機
滿洲總發賣老舖
合名會社 藤田洋行
奉天浪速通

技術優秀
タケヤ靴店
三笠町二ノ一
電3五二三六

料亭
水月

蓄音器とレコード
新京東一条通一九
日信洋行
電③六五〇七

新京見物場
性
性の百貨店
新京富士町　みくに

栄屋ホテル
ハルピン水道街
電話四九六八　六二四八

本年秋冬の新柄見本
只今豊富に到着しました
京染専門の店
ちどりや京染店
新京東一條通り二八
電話3六三五四番

新發賣
手間の要らぬ
捲く
マツダ電氣時計
機械構
従來の形式を一變せる新製品十種の普及型暫新なる機構になり、最も優美にして堅牢價格亦低廉なり
特約店　滿洲電業會社
製造元　東京電氣株式會社

健胃
キナブルトーゼ
健康は胃腸から
胃腸さへ丈夫であれば非常時の健康を確保する事はたやすいが、暑さにトロケル飴の様に無力な胃腸では夏の健康は覺束ない。
強靭な胃腸を作るには……従來の其場凌ぎの胃腸薬では到底ダメです。
胃腸の働きを強め・食慾を増進するキニーネ・ブルトーゼの結合剤キナブルトーゼの連用こそ肝心です。
小瓶（二・三〇）　大瓶（三・七〇）
大連市山縣通七・奉天加茂町十五・天津法租界三十三號路
藤澤友吉商店支店